RAPORT

O STANIE
GMINY DZIAŁOSZYN

ZA 2021 R.

BURMISTRZ MIASTA I GMINY DZIAŁOSZYN

URZĄD MIASTA I GMINY DZIAŁOSZYN
UL. PIŁSUDSKIEGO 21
98-355 DZIAŁOSZYN
www.dzialoszyn.pl

SPIS TREŚCI:

1. WSTĘP…….. 3
2. INFORMACJE OGÓLNE …….. 4-5
3. OCHRONA ŚRODOWISKA NATURALNEGO …….…… 6
4. DEMOGRAFIA I PRZEDSIĘWZIĘCIA PRORODZINNE …….… 6-23
4.1. Demografia ……..…….. 6
4.2. Przedsięwzięcia Prorodzinne ……..…….…. 6-23
4.2.1. Gminny program wspierania rodziny …….…….. 6-22
4.2.2. Gminny Program Profilaktyki i Rozwiązywania Problemów Alkoholowych oraz Przeciwdziałania Narkomanii ……..……. 24-25
4.2.3. Program współpracy z organizacjami pozarządowymi …….……... 25
5. INFORMACJE FINANSOWE …….. 25-36
5.1. Wykonanie budżetu Miasta i Gminy Działoszyn za 2021 rok …….…… 25-26
5.2. Wykonanie wydatków inwestycyjnych ……..... 27-36
5.3. Stan mienia komunalnego ……..... 37
5.4. Inwestycje zrealizowane w 2021 r. ……..... 37-42
5.4.1. Infrastruktura wodno-kanalizacyjna …….....42-43
5.4.2. Infrastruktura drogowa ……..... 43-45
5.4.3. Infrastruktura sportowo-rekreacyjna……..... 45
5.4.4. Obiekty użyteczności publicznej ……..... 45-48
5.5. Realizacja funduszu sołeckiego ……..... 49-51
5.6. Informacja o efektach podejmowanych działań przez Burmistrza Miasta i Gminy Działoszyn w zakresie pozyskiwania środków pozabudżetowych na realizację określonych zadań inwestycyjnych na terenie Miasta i Gminy Działoszyn……51-52
5.7. Podatki lokalne …… 52-53
6. INFORMACJA O REALIZACJI POLITYK, PROGRAMÓW I STRATEGII ….……..... 55-57
6.1. Strategia rozwoju …….….. 55-56
6.2. Strategia Integracji i Rozwiązywania Problemów Społecznych Miasta i Gminy Działoszyn na lata 2014- 2020 ……..……..… 56
6.3. Programy realizowane przez Miasto i Gminę Działoszyn …….…… 56-57
7. ŁAD PRZESTRZENNY …….…… 57-58
7.1. Miejscowe plany zagospodarowania przestrzennego Miasta i Gminy Działoszyn ……..….. 57-58
8. ŚRODOWISKO …….….. 58-61
8.1. Program ochrony środowiska …….…….…... 58-60
8.2. Program usuwania wyrobów zawierających azbest ……..…. 60-61
9. OŚWIATA I WYCHOWANIE …….... 61-70
9.1. Oświata……... 61-69
9.2. Sport……69-70
9.3. Stypendia……..70
10. KULTURA, SPORT I REKREACJA ……..…… 71-74
10.1.Wydarzenia Kulturalne w 2021 r. ……..…….…… 71
10.2.Walory rekreacyjno – turystyczne Miasta i Gminy Działoszyn …….……..……... 72-74
11. BEZPIECZEŃSTWO PUBLICZNE I OCHRONA PRZECIWOŻAROWA ……..…….. 74-80
12. OCHRONA ZDROWIA …….…….. 80-81
13. ROLNICTWO …….. 81-82
14. FUNKCJONOWANIE GMINNYCH JEDNOSTEK ORGANIZACYJNYCH - NIE OPISANYCH WCZEŚNIEJ W RAPORCIE ……..…… 82-105
14.1. Zakład Wodociągów i Kanalizacji w Działoszynie …….…….…….. 82-86
14.2. Miejsko Gminny Dom Kultury w Działoszynie …….…….… 87-96
14.3. Publiczna Biblioteka Miasta i Gminy Działoszyn …….…….… 96-101
14.4. Środowiskowy Dom Samopomocy w Niżankowicach …….…….…..101-105
15. REALIZACJA UCHWAŁ RADY MIEJSKIEJ W DZIAŁOSZYNIE ……. 106-117
16. PODSUMOWANIE …….……..……118

1. WSTĘP

Na podstawie art. 28aa ustawy z dnia 8 marca 1990 r. o samorządzie gminnym (Dz. U. z 2022 r. poz. z 2022 r. poz. 559, 583,1005) oraz Uchwały Nr LIX/392/18 Rady Miejskiej w Działoszynie z dnia 17 października 2018 r. w sprawie określenia szczegółowych wymogów raportu o stanie gminy przedkładam Radzie Miejskiej w Działoszynie Raport o stanie Gminy Działoszyn za 2021 r.

Raport obejmuje podsumowanie działalności Burmistrza Miasta i Gminy Działoszyn w 2021 roku. W raporcie zostały ujęte informacje ogólne oraz informacje z zakresu ochrony środowiska naturalnego, demografii i przedsięwzięć prorodzinnych oraz informacje finansowe, informacje o realizacji polityk, programów i strategii, ładu przestrzennego, środowiska, oświaty i wychowania, kultury, sportu i rekreacji, bezpieczeństwa publicznego i ochrony przeciwpożarowej, pomocy społecznej, ochrony zdrowia, rolnictwa, funkcjonowania jednostek organizacyjnych, realizacji uchwał Rady Miejskiej w Działoszynie oraz współpracy z innymi społecznościami samorządowymi.

2. INFORMACJE OGÓLNE

Gmina Działoszyn to gmina miejsko-wiejska w powiecie pajęczańskim, województwie łódzkim. Działająca na podstawie ustawy o samorządzie gminnym oraz Statutu Gminy Działoszyn, który został zatwierdzony Uchwałą Nr LIX/375/18 Rady Miejskiej w Działoszynie z dnia 17 października 2018 r. w sprawie uchwalenia Statutu Gminy Działoszyn (Dz.Urz. woj. Łódz. z 2018 r. poz. 5636 z póź.zm.) oraz został w całości opublikowany w Biuletynie Informacji Publicznej Urzędu Miasta i Gminy Działoszyn. W skład gminy wchodzi miasto Działoszyn, które podzielone jest na trzy zarządy osiedli: Osiedle Nr 1 w Działoszynie, Osiedle Nr 2 w Działoszynie, Osiedle Nr 3 w Działoszynie oraz szesnaście sołectw: Bobrowniki, Draby, Grądy, Kiedosy, Kolonia Lisowice, Lisowice, Niżankowice, Posmykowizna, Raciszyn, Sadowiec Wieś, Sadowiec Wrzosy, Stacja, Szczyty, Trębaczew, Zalesiaki, Zalesiaki Pieńki. Organami Miasta i Gminy Działoszyn jest Burmistrz Miasta i Gminy Działoszyn oraz Rada Miejska w Działoszynie. Siedzibą organu samorządu terytorialnego jest Urząd Miasta i Gminy Działoszyn przy ul. Piłsudskiego 21, 98 - 355 Działoszyn. Od 2010 r. Burmistrzem Miasta i Gminy Działoszyn jest Rafał Drab. Natomiast interesy mieszkańców reprezentuje Rada Miejska w Działoszynie w 15 osobowym składzie. Rada Miejska w Działoszynie w 2021 r. kadencji 2018-2023 obradowała podczas posiedzeń Komisji Polityki Gospodarczej, Budżetu i Finansów; Komisji Rewizyjnej; Komisji Oświaty, Kultury, Zdrowia i Kultury Fizycznej; Komisji Porządku Publicznego i Ochrony Środowiska oraz Komisji Skarg, Wniosków i Petycji.

Według danych na dzień 31.12.2021 r. Miasto i Gminę Działoszyn zamieszkiwało: 12.155 mieszkańców, w tym 6157 kobiet i 5998 mężczyzn. Powierzchnia Gminy wynosi 121 km² w tym powierzchnia miasta wynosi 5 km². Użytki rolne stanowią 61 %, a użytki leśne 28 %.

Jednostki organizacyjne Miasta i Gminy Działoszyn:

1. <u>Placówki oświatowe:</u>

Na terenie Miasta i Gminy Działoszyn funkcjonowały następujące placówki:

1. **Zespół Szkolno-Przedszkolny w Raciszynie ze Szkołą Filialną w Kolonii Lisowice**

skład:

- Szkoła Podstawowa im. Marii Konopnickiej w Raciszynie wraz ze Szkołą Filialną w Kolonii Lisowice
- Publiczne Przedszkole w Raciszynie

2. **Szkoła Podstawowa Nr 2 im. Mikołaja Kopernika**
3. **Miejskie Przedszkole w Działoszynie**
4. **Zespół Szkół w Trębaczewie**

skład:

- Szkoła Podstawowa im. ks. Jana Twardowskiego w Trębaczewie
- Publiczne Przedszkole im. Jasia i Małgosi w Trębaczewie

5. Szkoła Podstawowa im. Janusza Korczaka w Działoszynie

6. Szkoła Podstawowa w Szczytach z oddziałami przedszkolnymi

Dodatkowo na terenie Miasta i Gminy Działoszyn funkcjonował Żłobek im. Kubusia Puchatka w Działoszynie, zapewniający opiekę dla około 70 dzieci. Ponadto działa również Niepubliczne Przedszkole „Cyrk Malucha" w Działoszynie, do którego w 2021 r. uczęszczało około 30 dzieci.

1) Inne jednostki organizacyjne:

- Miejsko- Gminny Ośrodek Pomocy Społecznej w Działoszynie
- Zakład Wodociągów i Kanalizacji w Działoszynie
- Środowiskowy Dom Samopomocy w Niżankowicach

Instytucje Kultury:

- Miejsko Gminny Dom Kultury w Działoszynie
- Biblioteka Publiczna Miasta i Gminy Działoszyn

Informacje na temat danych teleadresowych powyższych jednostek można uzyskać na oficjalnej stronie Miasta i Gminy Działoszyn: www.dzialoszyn.pl. Natomiast szczegółowe informacje na temat działań jednostek organizacyjnych na ich stronach internetowych.

3. OCHRONA ŚRODOWISKA NATURALNEGO

Na terenie gminy Działoszyn znajduje się Załęczański Park Krajobrazowy. Park jest położony w zachodniej części gminy, jego powierzchnia wynosi 14.75 ha, strefa ochronna 12.01 ha. Park zajmuje około 43 % powierzchni gminy Działoszyn. Ponadto w południowo wschodniej części gminy znajduje się Działoszyński Zespół Przyrodniczo – Krajobrazowy. Lokalizacja tak dużej powierzchni terenów chronionych powoduje, iż wszelkie działania inwestycyjne są nakierowane na infrastrukturę techniczną, dzięki której chronione jest środowisko naturalne, szczególnie ochrona powietrza, wód gruntowych i rzeki Warty, ochrona przyrody i krajobrazu. Szczegółowy opis działań został zamieszczony w dalszej części raportu. Poza tym aktywnie gmina uczestniczy w szeregu akcjach na rzecz ochrony środowiska naturalnego.

4. DEMOGRAFIA I PRZEDSIĘWZIĘCIA PRORODZINNE

4.1 Demografia

Miasto i Gminę Działoszyn zamieszkuje według danych na dzień 31.12.2021 roku 12.155 mieszkańców w tym 6157 kobiet i 5998 mężczyzn. Gęstość zaludnienia wynosi 100,45 osoby na 1 km². Liczba osób zamieszkujących w mieście wynosi 5551.

4.2 Przedsięwzięcia Prorodzinne

4.2.1 Gminny program wspierania rodziny

W dniu 16 grudnia 2019 r. została podjęta uchwała nr XVIII/11/19 Gminnego Programu Wspierania Rodziny dla Miasta i Gminy na lata 2020-2022. Głównym celem gminnego programu jest wspieranie rodzin zagrożonych wykluczeniem społecznym i przeżywających trudności w wypełnianiu funkcji opiekuńczo-wychowawczych, poprzez kompleksowe i zaplanowane działania wielu instytucji, skoncentrowane na przywróceniu w rodzinie prawidłowego funkcjonowania i optymalnych warunków dla rozwoju dzieci. Adresatami gminnego programu są rodziny niepełne, wielodzietne, zagrożone problemami wychowawczymi, borykające się z długotrwałą chorobą lub niepełnosprawnością członków rodziny oraz doświadczające kryzysów związanych z konfliktami, uzależnieniami, przemocą, bezrobociem i ubóstwem. W 2021r. asystent rodziny pracował z 18 rodzinami, z 2 rodzinami zakończono współpracę ze względu na osiągnięcie celów, 1 rodzina zmieniła miejsce zamieszkania, więc współpraca również została zakończona i 1 rodzina zaprzestała współpracy z asystentem rodziny na podstawie złożonego oświadczenia. Zgodnie z art. 191 ust. 9 ustawy

z dnia 9 czerwca 2011 o wspieraniu rodziny i systemie pieczy zastępczej Miejsko – Gminny Ośrodek Pomocy Społecznej w Działoszynie w 2021r. współfinansował pobyt **7** dzieci w pieczy zastępczej na kwotę **31.156,50 zł.**

Prowadzony był także monitoring sytuacji dziecka z rodziny przeżywającej trudności w wypełnianiu funkcji opiekuńczo-wychowawczych. Gdy było zagrożone dobro dziecka, pracownicy socjalni wraz z asystentem podejmowali natychmiastową interwencję w środowisku zamieszkania rodziny. Ośrodek współdziałał z policją, pracownikami służby zdrowia, pracownikami oświaty oraz kuratorami rodzinnymi.

Wieloletni rządowy program „Posiłek w szkole i w domu" na lata 2019-2023

1. Program „Posiłek w szkole i w domu"

Program "Posiłek w szkole i w domu" zapewnia pomoc zarówno osobom starszym, niepełnosprawnym, o niskich dochodach, jak i dzieciom, które wychowują się w rodzinach znajdujących się w trudnej sytuacji. Program przewiduje wsparcie finansowe gmin w udzieleniu pomocy w formie posiłku, świadczenia pieniężnego w postaci zasiłku celowego na zakup posiłku lub żywności oraz świadczenia rzeczowego w postaci produktów żywnościowych. Celem szczególnym programu jest ograniczenie zjawiska niedożywienia dzieci i młodzieży z rodzin o niskich dochodach lub znajdujących się w trudnej sytuacji, ze szczególnym uwzględnieniem uczniów z terenów objętych wysokim poziomem bezrobocia i ze środowisk wiejskich oraz osób dorosłych w szczególności osób samotnych, w podeszłym wieku, chorych i osób niepełnosprawnych. Gminy udzielają wsparcia osobom spełniającym warunki otrzymania pomocy wskazane w ustawie z dnia 12 marca 2004 r. o pomocy społecznej oraz spełniającym kryteria dochodowe w wysokości 150% kryterium, o którym mowa w art.8 ww. ustawy. W 2021r. Ośrodek Pomocy Społecznej w Działoszynie zrealizował pomoc w postaci wieloletniego programu – „Posiłek w szkole i w domu". Rzeczywista liczba osób objętych programem ogółem wyniosła **375 osób**. Koszt programu ogółem wyniósł **53.640zł**, z tego środki własne **21.456zł**, dotacja to **32.184zł.**

W okresie od 01.01.2021r. do 31.12.2021r. z posiłku w szkole i przedszkolu skorzystało 95 dzieci, w kwocie **28.432 zł,** środki własne **11.373 zł,** dotacja **17.059 zł.**

Z pomocy w postaci wieloletniego rządowego programu "Posiłek w szkole i w domu" w formie świadczenia rzeczowego i świadczenia pieniężnego na zakup żywności w okresie od

01.01.2021r do 31.12.2021r. skorzystało łącznie **72 osoby** w kwocie **19.350zł** z czego środki własne to **7.740zł,** a dotacja to **11.610 zł**.

2. Dofinansowanie do pobytu mieszkańców Miasta i Gminy Działoszyn w Domach Pomocy Społecznej

Sprawy związane z kierowaniem do domu pomocy społecznej regulują przepisy ustawy z dnia 12 marca 2004 r. o pomocy społecznej (Dz. U. z 2021 r. poz. 2268). Domy pomocy społecznej to placówki, przeznaczone dla osób wymagających całodobowej opieki z powodu wieku, choroby lub niepełnosprawności**,** nie mogących samodzielnie funkcjonować w życiu codziennym, którym nie można zapewnić niezbędnej pomocy w formie usług opiekuńczych (zgodnie z art. 54 ustawy o pomocy społecznej).

Wydanie decyzji administracyjnej o skierowaniu osoby do domu pomocy społecznej następuje na podstawie:

-pisemnego wniosku osoby ubiegającej się o skierowanie do DPS złożonego w ośrodku pomocy społecznej właściwym ze względu na miejsce zamieszkania osoby ubiegającej się. Ponadto niezbędne jest dołączenie zaświadczenia lekarskiego stwierdzającego konieczność umieszczenia w DPS, a w przypadku osób z zaburzeniami psychicznymi lub upośledzonych umysłowo zaświadczenia psychologa i lekarza psychiatry

-rodzinnego wywiadu środowiskowego przeprowadzonego przez pracownika socjalnego w miejscu zamieszkania osoby ubiegającej się o umieszczenie w DPS. Wywiad środowiskowy ma na celu ustalenie sytuacji zdrowotnej, rodzinnej i dochodowej i jest podstawą do udzielenia świadczenia z pomocy społecznej w postaci umieszczenia i pobytu w DPS.

Dodatkowo w przypadku kierowania do DPS osoby ubezwłasnowolnionej:

-postanowienie sądu o ubezwłasnowolnieniu,

-postanowienie sądu o ustanowieniu opiekuna prawnego lub kuratora,

-postanowienie sądu zezwalające opiekunowi na umieszczenie osoby ubezwłasnowolnionej w DPS.

Po wydaniu decyzji kierującej i po uzyskaniu wolnego miejsca dla osoby – właściwy organ (w przypadku m.st. Działoszyn jest to Powiatowe Centrum Pomocy Rodzinie w Pajęcznie) wydaje decyzję o umieszczeniu w DPS po czym zainteresowana osoba może zamieszkać w placówce. Miejsko- Gminny Ośrodek Pomocy Społecznej w Działoszynie w okresie od 01.01.2021r. do 31.12.2021r. opłacał pobyt w Domach Pomocy Społecznej dla **16 osób** na łączną kwotę **451.560,05zł.**

Przez okres od 01.01.2021r. do 31.12.2021r. zmarły 3 osoby, przebywających w Domach Pomocy Społecznej, w tym samym okresie MGOPS w Działoszynie wydał 3 decyzje umieszczające w DPS.

3. Usługi opiekuńcze

Usługi opiekuńcze przyznawane są mieszkańcom Gminy Działoszyn na wniosek osoby zainteresowanej, rodziny, pracownika socjalnego lub każdej innej osoby, która zauważy w środowisku potrzebę udzielenia takiej pomocy. Po otrzymaniu zgłoszenia, pracownik socjalny przeprowadza wywiad środowiskowy, w którym stwierdza konieczność udzielenia usług opiekuńczych. Po dokładnym rozeznaniu środowiska, pracownik socjalny nawiązuje kontakt z lekarzem prowadzącym świadczeniobiorcę, który określa rodzaj i zakres usług opiekuńczych dostosowanych do potrzeb wynikających z rodzaju schorzenia lub niepełnosprawności danej osoby wskazując przy tym czas wykonywania usług. Przyznanie pomocy w formie usług opiekuńczych i ich zakres, a także wysokość odpłatności uzależnia się od sytuacji zdrowotnej i rodzinnej klienta ustalonej podczas przeprowadzenia wywiadu środowiskowego w miejscu zamieszkania. Na podstawie Uchwały Nr XLIX/305/18 Rady Miejskiej w Działoszynie z dnia 9 marca 2018r. następnie zmienionej uchwałą nr XXXIII/218/20 w sprawie określenia szczegółowych warunków przyznania i odpłatności za usługi opiekuńcze i specjalistyczne usługi opiekuńcze, z wyłączeniem specjalistycznych usług opiekuńczych dla osób z zaburzeniami psychicznymi, oraz szczegółowych warunków częściowego lub całkowitego zwolnienia od opłat, jak również trybu ich pobierania, w przypadku, gdy dochód nie przekracza 125% kryterium dochodowego dla osób w rodzinie i 150% dla osoby samotnie gospodarującej usługi opiekuńcze świadczone są nieodpłatnie w innej sytuacji wysokość odpłatności uzależniona jest od dochodów. Usługi opiekuńcze mogą obejmować: pomoc w codziennych zajęciach, takich jak : robienie zakupów, sprzątanie, gotowanie, załatwianie spraw w urzędach itp., mycie, kąpanie, ubieranie, pomoc dla osób chorych, dozowanie lekarstw, prześcielanie łóżka, zapobieganie powstawaniu odleżyn i odparzeń, karmienie, zalecaną przez lekarza pielęgnację, w miarę możliwości zapewnienie kontaktów z rodziną i otoczeniem.

Miejsko – Gminny Ośrodek Pomocy Społecznej w Działoszynie w okresie od 01.01.2021r. do 31.12.2021r. wsparł tą formą pomocy **31 osób** na łączna kwotę **97.873,60 zł. 27 osób** objętych było odpłatnością na łączną kwotę **24.416,30zł.**

4. Projekty Socjalne realizowane przez MGOPS w Działoszynie w 2021 roku

Projekt socjalny jest to zespół zaplanowanych działań mających na celu poprawę sytuacji społecznej, oparty na założeniach teoretycznych oraz diagnozie społecznej. Opis projektu jest podstawą do wdrożenia oraz jego oceny.

1) Projekt socjalny „Radosna Wielkanoc w dobie pandemii”

Na przełomie marca i kwietnia 2021r. Miejsko-Gminny Ośrodek Pomocy Społecznej zrealizował projekt socjalny pt. „**Radosna Wielkanoc w dobie pandemii**„”, który skierowany był do seniorów zamieszkałych w gminie Działoszyn, korzystający z pomocy społecznej przy współpracy z Środowiskowym Domem Samopomocy w Niżankowicach. Zakwalifikowanie uczestników projektu odbyło się na podstawie analizy przeprowadzonej przez pracowników socjalnych. Informacja o realizacji projektu została umieszczona także na stronie internetowej tutejszego OPS. **Realizacja projektu** Celem głównym projektu było zmniejszenie poczucia osamotnienia oraz wykluczenia społecznego seniorów z terenu gminy Działoszyn w dobie pandemii w okresie Świąt Wielkanocy. Osoby zakwalifikowane do projektu socjalnego zostały obdarowane paczkami żywnościowymi z produktami świątecznymi. Do paczek zostały dołączone także kartki świąteczne zrobione własnoręcznie przez pracowników socjalnych. Uczestnicy zajęć w Środowiskowym Domu Samopomocy wykonali upominki świąteczne dla biorących udział w projekcie socjalnym seniorów.

2) Projekt socjalny „Bezpieczne wakacje”

Miejsko-Gminny Ośrodek Pomocy Społecznej w Działoszynie w okresie wakacyjnym tj. w lipcu i sierpniu 2021r. realizował projekt socjalny „Bezpieczne wakacje”, dla rodzin z dziećmi korzystających ze świadczeń z pomocy społecznej. Do udziału w projekcie zostało zakwalifikowanych 44 dzieci z 19 rodzin zamieszkujących na terenie gminy Działoszyn. Podczas czasu wolnego dzieci i młodzież korzystają z internetu gdzie często poznają nowe osoby. Pracownicy socjalni MGOPS w Działoszynie chcieli zwrócić im uwagę na problemy i zagrożenia wynikające z beztroskiego serfowania w sieci. **Celem głównym** projektu **„Bezpieczne wakacje”** było zwrócenie uwagi dzieci i młodzieży na zagrożenia płynące z korzystania z internetu. Pracownicy socjalni opracowali ulotkę informacyjną zawierająca

zasady bezpiecznego poruszania się w sieci. Rodzinom biorącym udział w projekcie została przyznana pomoc finansowa.

3) Projekt socjalny „Podziel się na święta”

W grudniu 2021r. w MGOPS w Działoszynie realizowany był projekt socjalny pt. „Podziel się na święta”. Pracownicy socjalni skupili się na osobach starszych i niepełnosprawnych, korzystających z pomocy tutejszego OPS. Zakwalifikowano 27 osób. Rekrutacja osób odbyła się na podstawie analizy rodzin przez pracowników socjalnych oraz rozmowy z osobami, które wyraziły zgodę na udział w projekcie socjalnym. Ze względu na zbliżający się okres świąteczny, każda z osób zakwalifikowanych do projektu otrzymała paczkę świąteczną. Projekt realizowany był przy współpracy z Środowiskowym Domem Samopomocy w Niżankowicach oraz Miejsko-Gminnym domem Kultury w Działoszynie. Uczestnicy zajęć w/w placówek wykonali upominki świąteczne w formie stroików oraz kartek świątecznych dla seniorów biorących udział w projekcie. **Celem głównym** projektu była próba wyeliminowania wykluczenia społecznego osób starszych i niepełnosprawnych korzystających ze świadczeń pomocy społecznej z terenu Gminy Działoszyn.

4. Pomoc żywnościowa

Miejsko-Gminny Ośrodek Pomocy Społecznej w Działoszynie we współpracy z Polskim Komitetem Pomocy Społecznej w Sieradzu w 2021r. wspierał rodziny z gminy Działoszyn w formie żywności. Pomocą żywnościową w ramach PO PŻ mogą być objęte osoby i rodziny znajdujące się w trudnej sytuacji życiowej, spełniające kryteria określone w art. 7 ustawy z dnia 12 marca 2004r. o pomocy społecznej (t.j. Dz.U. z 2021r. poz. 2268). W 2021r. próg dochodowy kwalifikujący osoby do skorzystania z formy pomocy w postaci żywności został podniesiony z 200 do 220% aby większa grupa mieszkańców mogła zostać zakwalifikowana do skorzystania z ww. formy wsparcia. Osoby, które mogły być zakwalifikowane do pomocy żywnościowej musiały spełniać następujące kryterium dochodowe 1542,20 zł dla osoby samotnie gospodarującej oraz 1161,60 zł dla osoby w rodzinie. Podane kwoty są maksymalne, a ich przekroczenie bezwarunkowo wyklucza osobę zainteresowaną z przyznanej pomocy w formie paczki żywnościowej lub gotowego posiłku. Od tej zasady nie ma żadnych ustępstw. Miejsko - Gminny Ośrodek Pomocy Społecznej w Działoszynie przy współpracy Polskiego Komitetu Pomocy Społecznej w Sieradzu realizował Program Operacyjny Pomoc Żywnościowa 2014-2020 Podprogram 2019 polegający na dostarczaniu żywności dla najuboższych osób i rodzin z terenu Miasta i Gminy Działoszyn. Wydawanie żywności rozpoczęło się w styczniu 2021r. i trwało do września 2021r.

Ta forma pomocy rzeczowej cieszyła się dużym zainteresowaniem mieszkańców gminy. Łącznie z pomocy żywnościowej skorzystało 340 osób.

5. Schronienie

Osoba lub rodzina ma prawo do schronienia, posiłku i niezbędnego ubrania, jeżeli jest tego pozbawiona. Udzielenie schronienia następuje przez przyznanie tymczasowego miejsca w noclegowni, schronisku dla bezdomnych albo schroniska dla osób bezdomnych z usługami opiekuńczymi. Schronisko dla osób bezdomnych zapewnia osobom bezdomnym, które podpisały kontrakt socjalny całodobowe, tymczasowe schronienie oraz usługi ukierunkowane na wzmacnianie aktywności społecznej, wyjście z bezdomności i uzyskanie samodzielności życiowej. Pobyt w schronisku przyznawany jest decyzją administracyjną. W tym celu należy zgłosić się do ośrodka pomocy społecznej, pracownik socjalny przeprowadza wywiad, zawiera z klientem kontrakt socjalny. Miejsko-Gminny Ośrodek Pomocy Społecznej w Działoszynie w 2021r wydał dwa skierowania do schroniska dla osób bezdomnych, jedna osoba została umieszczona w schronisku.

6. Program „Czyste powietrze”

„Czyste Powietrze” to pierwszy ogólnopolski program wsparcia finansowego na wymianę źródeł ciepła. Celem programu jest poprawa jakości powietrza oraz zmniejszenie emisji gazów cieplarnianych poprzez wymianę źródeł ciepła i poprawę efektywności energetycznej budynków mieszkalnych jednorodzinnych. Program ten jest przeznaczony dla właścicieli lub współwłaścicieli jednorodzinnych budynków mieszkalnych, lub wydzielonych w budynkach jednorodzinnych lokali mieszkalnych z wyodrębnioną księgą wieczystą. Zakres wsparcia obejmuje dofinansowanie wymiany starych i nieefektywnych źródeł ciepła na paliwo stałe, na nowoczesne źródła ciepła spełniające najwyższe normy oraz na przeprowadzenie niezbędnych prac termomodernizacyjnych budynku.

Wzór żądania wydania zaświadczenia oraz wzór zaświadczenia określa Rozporządzenie Ministra Klimatu z dnia 2 października 2020 r. w sprawie określenia wzoru żądania wydania zaświadczenia o wysokości przeciętnego miesięcznego dochodu przypadającego na jednego członka gospodarstwa domowego osoby fizycznej oraz wzoru tego zaświadczenia Dz. ust. 2020 r. poz. 1713. W związku z tym w 2021 roku w Miejsko -Gminnym Ośrodku Pomocy Społecznej w Działoszynie wydano **85** takich zaświadczeń.

7. Zasiłek stały

Podstawową pomoc wobec osób i rodzin całkowicie niezdolnych do pracy, przy braku dochodu bądź przy bardzo niskich dochodach stanowią zasiłki stałe. Zasiłek stały to specjalne świadczenie pomocy społecznej udzielane w formie pieniężnej – szczególnie potrzebującej grupie obywateli. Państwo polskie wypłaca taki rodzaj świadczenia między innymi tym, którzy nie mogą już pracować z racji swojego sędziwego wieku – ale również tym, którzy samotnie zarządzają gospodarstwem domowym oraz pozostają w rodzinie. Zasiłek przyznawany jest w ustawowej wysokości wynikającej z różnicy pomiędzy kryterium dochodowym, a posiadanym dochodem. Natomiast w każdym z tych przypadków obowiązują inne kryteria przydziału do skorzystania z zasiłku. Kwota zasiłku stałego nie może być niższa niż 30 zł miesięcznie. Przy ustalaniu uprawnienia oraz wysokości zasiłku stałego do dochodu nie wlicza się kwoty zasiłku okresowego. Miejsko – Gminny Ośrodek Pomocy Społecznej w Działoszynie w okresie **od 01.01.2021r. do 31.12.2021r. udzielił pomocy w formie zasiłku stałego 30 osobom na łączną kwotę 17.9052,30 zł.**

8. Zasiłek okresowy

Zasiłek okresowy jest specjalną formą pomocy pieniężnej, jaką państwo polskie wypłaca potrzebującym obywatelom w ramach prowadzonej polityki społecznej. Takie świadczenie przyznawane jest przede wszystkim tym, którzy znaleźli się w trudnej sytuacji życiowej. Mowa między innymi o przewlekle chorych, niepełnosprawnych czy bezrobotnych obywatelach Rzeczypospolitej. Przy ustalaniu prawa do zasiłku okresowego brana jest pod uwagę nie tylko trudna sytuacja życiową podopiecznego, lecz także i jego zarobki. Oznacza to, że jednym z kryteriów wypłaty zasiłku jest kryterium dochodowe. W przypadku osoby samotnie gospodarującej brane pod uwagę będą jedynie jej własne zarobki, natomiast w przypadku podopiecznych żyjących w rodzinie – łączne dochody każdego z członków. Ustawa o pomocy społecznej szczegółowo określa wysokość zasiłków okresowych. Kwota zasiłku okresowego stanowi różnicę między kryterium dochodowym, a posiadanym dochodem, z tym że zasiłek nie może być niższy od 50% tej różnicy, jednak nie mniejszy niż 20,00 zł. Okres, na jaki jest przyznawany zasiłek okresowy, ustala ośrodek pomocy społecznej na podstawie okoliczności sprawy. Rada gminy, w drodze uchwały, może podwyższyć minimalne kwoty zasiłku okresowego. Miejsko- Gminny Ośrodek Pomocy Społecznej w Działoszynie w okresie **od 01.01.2021r. do 31.12.2021r. udzielił pomocy 52 osobom w łącznej kwocie 81.750,07 zł.**

9. <u>Zasiłek celowy, w tym celowy specjalny</u>

Zasiłek celowy

Miejsko-Gminny Ośrodek Pomocy Społecznej w Działoszynie zgodnie z art. 39 ustawy o pomocy społecznej, tj. w celu zaspokojenia niezbędnej potrzeby bytowej może przyznać zasiłek celowy. Może on być przyznany w szczególności na pokrycie części lub całości kosztów zakupu żywności, leków i leczenia, opału, odzieży, niezbędnych przedmiotów użytku domowego, drobnych remontów i napraw w mieszkaniu, a także kosztów pogrzebu. Art. 41 ustawy o pomocy społecznej mówi o tym, iż w szczególnie uzasadnionych przypadkach osobie albo rodzinie o dochodach przekraczających kryterium dochodowe może być przyznany specjalny zasiłek celowy w wysokości nieprzekraczającej odpowiednio kryterium dochodowego osoby samotnie gospodarującej lub rodziny, który nie podlega zwrotowi. W okresie od 01.01.2021r. do 31.12.2021r. Miejsko-Gminny Ośrodek Pomocy Społecznej przyznał pomoc w formie zasiłku celowego (w tym w naturze) oraz specjalnego zasiłku celowego (w tym w naturze) **na łączną wysokość 89.999,20zł,** z czego specjalne zasiłki celowe wyniosły **łącznie 38.462,83zł**. Wydano **81 zleceń na dostarczenie opału na kwotę 40.994,46zł,** z czego specjalne zasiłki celowe w naturze z przeznaczeniem na opał wyniosły **13.961,48zł.** Przyznano również pomoc w formie drewna opałowego **dla 9 rodzin na łączną kwotę 1.107,09zł.** Pomoc klientom pomocy społecznej przyznano również w postaci zakupu artykułów chemicznych, zakupu pieców grzewczych oraz grzejnika. Takich decyzji wydano **5 na łączną kwotę 1.230,50zł.** Miejsko-Gminny Ośrodek Pomocy Społecznej przyznał w roku 2021 pomoc w postaci paczek wielkanocnych. Wydano **18 decyzji** na zasiłek celowy specjalny **na kwotę 1.499,40zł.** natomiast decyzji na zasiłek celowy odnośnie paczek świątecznych wydano łącznie **11 na kwotę 1.128,60zł.** MGOPS w Działoszynie działając w oparciu o art. 48 ustawy o pomocy społecznej „Osoba lub rodzina ma prawo do schronienia, posiłku i niezbędnego ubrania, jeżeli jest tego pozbawiona" przyznał także pomoc w naturze w postaci artykułów żywnościowych dla osób i rodzin pozostających w kwarantannie domowej w związku z wirusem COVID-19, które zgłosiły zapotrzebowanie na artykuły żywnościowe do Powiatowej Stacji Sanitarno -Epidemiologicznej w Pajęcznie. Tę formę pomocy **przyznano 5 rodzinom na łączną kwotę 280,00zł.**

Działania Prorodzinne

1. Stypendia szkolne

Świadczenie pomocy materialnej o charakterze socjalnym w formie stypendium szkolnego zostało wprowadzone w celu

zmniejszenia różnic w dostępie do edukacji oraz umożliwienia pokonywania barier dostępu do edukacji uczniom znajdującym się w trudnej sytuacji materialnej. Pomoc ta przyznawana jest głównie w oparciu o:

- ustawę o systemie oświaty z dnia 07.09.1991 r. (Dz. U. z 2020 r., poz. 1327) - rozdział 8 a „Pomoc materialna dla uczniów",
- ustawę o pomocy społecznej z dnia 12.03.2004 r. (Dz. U. z 2020 r., poz. 1876) - art. 8 ust. 3-13,
- ustawę z dnia 14.06.1960 r. - Kodeks postępowania administracyjnego (Dz. U. z 2020 r. poz. 256).

Kwestię realizacji, trybu i sposobu udzielania oraz wysokości stypendium szkolnego określa Regulamin udzielania pomocy materialnej o charakterze socjalnym dla uczniów zamieszkałych na terenie Miasta i Gminy Działoszyn (stanowiący załącznik do Uchwały Nr XLI/266/21 Rady Miejskiej w Działoszynie z dnia 25.06.2021 r.).

Pomoc materialna przysługuje:

1) uczniom szkół publicznych, niepublicznych i niepublicznych szkół artystycznych o uprawnieniach publicznych szkół artystycznych oraz słuchaczom kolegiów pracowników służb społecznych – do czasu ukończenia kształcenia, nie dłużej jednak niż do ukończenia 24. roku życia;
2) wychowankom publicznych i niepublicznych ośrodków rewalidacyjno – wychowawczych – do czasu ukończenia realizacji obowiązku nauki.

Stypendium szkolne przysługuje uczniowi jeśli dochód nie przekracza kwoty 528 zł na osobę w rodzinie, a jednocześnie w rodzinie ucznia występuje: bezrobocie, niepełnosprawność, ciężka lub długotrwała choroba, wielodzietność, brak umiejętności wypełniania funkcji opiekuńczo -wychowawczych, alkoholizm lub narkomania, a także gdy rodzina jest niepełna lub wystąpiło zdarzenie losowe. Stypendium szkolne zostaje przyznane w kwocie 100 zł miesięcznie na okres 10 miesięcy (od września do czerwca) jeżeli sytuacja dochodowa rodziny nie zmieni się. W 2021 roku wpłynęło **115** wniosków o przyznanie stypendium szkolnego z czego **13** z nich to odmowy, które spowodowane były przekroczeniem kryterium dochodowego. Reasumując stypendia otrzymało **102** uczniów. Kwota wypłaconych świadczeń na stypendium szkolne w 2021 roku wyniosła 86.600,00

2. Asystent rodziny

Wspieranie rodziny przeżywającej trudności w wypełnianiu funkcji wychowawczych to zespół planowanych działań mających na celu przywrócenie rodzinie zdolności do wypełniania tych funkcji. Realizując zadania określone w ustawie rodziny

i systemie pieczy zastępczej w Ośrodku Pomocy Społecznej jest zatrudniony asystent rodziny. Praca asystenta skupia się przede wszystkim na poszukiwaniu rozwiązań trudnej sytuacji życiowej rodzin, w których są dzieci. Głównym celem asystenta jest podniesienie umiejętności opiekuńczo – wychowawczych rodziny, umiejętności prowadzenia gospodarstwa domowego, radzenia sobie z problemami dnia codziennego. W 2021r. asystent rodziny pracował z 18 rodzinami, w których było 47 dzieci. 1 z rodzin jest zobowiązana przez sąd do pracy z asystentem, z 2 rodzinami zakończono współpracę ze względu na osiągniecie celów, 1 rodzina zmieniła miejsce zamieszkania, więc współpraca również została zakończona i 1 rodzina zaprzestała współpracy z asystentem rodziny na podstawie złożonego oświadczenia. We wszystkich rodzinach występowały problemy opiekuńczo – wychowawcze, w szczególności: nieumiejętność panowania nad emocjami, brak wyuczonych pozytywnych wzorców wychowawczych, bezrobocie, niepełnosprawność, alkoholizm, konflikt między małżonkami, przemoc w rodzinie, ubóstwo, niepełność rodziny.

W 2021 roku asystent rodziny:

• opracował 28 planów pracy z rodziną przy aktywnym udziale jej członków i współpracy pracownika socjalnego oraz referenta ds. wspierania rodziny. Głównym ich założeniem było podniesienie poziomu umiejętności wychowawczych i prowadzenia gospodarstwa domowego, poprawa sytuacji materialnej i mieszkaniowej oraz polepszenie wyników szkolnych dzieci;
• mobilizował chorych psychicznie (schizofrenia paranoidalna) do stałego przyjmowania leków i do stałych wizyt u lekarza psychiatry;

• pokazywał, jak należy dbać o czystość w domu, jak samodzielnie i sprawnie wykonywać obowiązki domowe;

• zaproponował wprowadzenie zeszytu wydatków, aby rodzina mogła kontrolować swoje wydatki w zależności o zasobów finansowych;

• pokazywał, jak należy napisać podanie o pracę, podanie o przyznanie lokalu socjalnego, pozew o rozwód, jak wypełniać wnioski o pomoc finansową i dokumenty niezbędne do stawienia się na komisji Zespołu Orzekania o Niepełnosprawności;

• pomagał przy odrabianiu lekcji, wyrównywaniu zaległości w nauce i przygotowaniu do sprawdzianów szkolnych;

• współpracował ze szkołami z zakresie pokonania trudności w nauce dzieci objętych wsparciem asystenta

• współpracował z jednostkami, organizacjami i innymi podmiotami oraz osobami specjalizującymi się w działaniach na rzecz dziecka i rodziny, m.in. z: dyrektorami, pedagogami oraz wychowawcami ze szkół, kuratorem społecznym i zawodowym, Poradnią Psychologiczno – Pedagogiczną w Działoszynie;

• motywował członków rodzin do znalezienia zatrudnienia;
• dokonał 27 ocen sytuacji rodzin;

• sporządził 25 sprawozdań półroczne oraz 2 sprawozdania z zakończenia współpracy z rodziną;

• sporządził 6 sprawozdań do sądu ze współpracy z rodziną.

Asystent rodziny uczestniczył wraz z pracownikiem socjalnym i referentem ds. wspierania rodziny w pracy Zespołu ds. Asysty Rodziny. Posiedzenia Zespołu odbywały się w dni powszednie, w godzinach pracy Miejsko-Gminnego Ośrodka Pomocy Społecznej w Działoszynie. W 2021 roku odbyło się 12 spotkań, na których zostały sporządzone protokoły z posiedzenia oraz plany działań Zespołu ds. Asysty Rodzinnej.

3.Karta Dużej Rodziny

Karta Dużej Rodziny to system zniżek i dodatkowych uprawnień dla rodzin 3+ zarówno w instytucjach publicznych, jak i w firmach prywatnych. Posiadacze KDR mają możliwość tańszego korzystania z oferty podmiotów m.in. z branży spożywczej, paliwowej, bankowej czy rekreacyjnej. KDR wspiera budżety rodzin wielodzietnych oraz ułatwia dostęp do dóbr i usług. Prawo do posiadania Karty Dużej Rodziny przysługuje wszystkim rodzicom oraz małżonkom rodziców, którzy mają lub mieli na utrzymaniu łącznie co najmniej troje dzieci.

Przez rodzica rozumie się także rodzica zastępczego lub osobę prowadzącą rodzinny dom dziecka. Prawo do Karty Dużej Rodziny przysługuje także dzieciom:

- w wieku do 18 roku życia,

- w wieku do 25 roku życia – w przypadku dzieci uczących się w szkole lub szkole wyższej,

- bez ograniczeń wiekowych w przypadku dzieci legitymujących się orzeczeniem o umiarkowanym lub znacznym stopniu niepełnosprawności, ale tylko w przypadku, gdy w chwili składania wniosku w rodzinie jest co najmniej troje dzieci spełniających powyższe warunki. 9 czerwca 2021 nastąpiły zmiany w Ustawie o Karcie Dużej Rodziny. Oznaczało to, że każdy posiadacz aktywnej karty (niezależnie od tego czy jest to karta plastikowa, elektroniczna, czy obie formy karty) mógł ją wyświetlić w aplikacji mObywatel. Rodzice i małżonkowie rodziców będą mogli wyświetlać karty pozostałych członków rodziny (tak jak w aplikacji mKDR). Natomiast aplikacja mKDR, na której dotychczas były wyświetlane Karty Dużej Rodziny w formie elektronicznej została zamknięta z końcem czerwca 2021r. W 2021 r. liczba wniosków o przyznanie Karty Dużej Rodziny złożonych po raz pierwszy przez rodzinę wielodzietną wynosiła **13.** Liczba wniosków o przyznanie Karty Dużej Rodziny złożonych po raz pierwszy przez rodzinę wielodzietną składającą się wyłącznie z rodziców – **12.**

Liczba wniosków o przyznanie Karty Dużej Rodziny dla nowego członka rodziny – **3**. Liczba przyznanych nowych Kart Dużej Rodziny dla członka rodziny wielodzietnej, który był już jej posiadaczem – **5**. Liczba przyznanych duplikatów – **1**. Liczba wniosków o przyznanie elektronicznej Karty Dużej Rodziny jako drugiej formy Karty - **1**.

4.Zespół Interdyscyplinarny

W 2021 roku skład Zespołu Interdyscyplinarnego ds. Przeciwdziałania Przemocy w Rodzinie ze względu na zawarcie nowych porozumień z podmiotami uległ zmianie. Zgodnie z Uchwałą Nr XLIV/280/17 z dnia 28 listopada 2017r. w sprawie określenia trybu i sposobu powoływania i odwoływania członków Zespołu Interdyscyplinarnego do spraw Przeciwdziałania Przemocy w Rodzinie oraz szczegółowych warunków jego funkcjonowania zmienionej Uchwałą Nr XXXVI/235/21 Rady Miejskiej w Działoszynie z dnia 19 marca 2021r. oraz Zarządzeniem Nr 64/2021 Burmistrza Miasta i Gminy Działoszyn z dnia 7 czerwca 2021r.

Zadania Zespołu Interdyscyplinarnego do spraw Przeciwdziałanie Przemocy w rodzinie:

- koordynowanie działań jednostek wchodzących w jego skład oraz specjalistów w zakresie przeciwdziałania przemocy w rodzinie,
- diagnozowanie problemu przemocy w rodzinie,
- podejmowanie działań w środowisku zagrożonym przemocą w rodzinie mającym na celu przeciwdziałanie temu zjawisku,
- inicjowanie interwencji w środowisku dotkniętym przemocą w rodzinie,
- rozpowszechnianie informacji o instytucjach, osobach i możliwościach udzielania pomocy w środowisku lokalnym.

Uchwałą Nr XXXIV/221/21 Rady Miejskiej w Działoszynie z dnia 26 stycznia 2021r. został uchwalony Gminny Program Przeciwdziałania Przemocy w Rodzinie oraz Ochrony Ofiar Przemocy w Rodzinie na lata 2021-2026. Gminny Program skierowany jest do mieszkańców Miasta i Gminy Działoszyn, w tym osób zagrożonych przemocą w rodzinie oraz do służb instytucji i organizacji pozarządowych realizujących zadania z zakresu przeciwdziałania przemocy w rodzinie.

Głównym celem programu jest: zwiększenie skuteczności przeciwdziałania przemocy w rodzinie oraz zmniejszenie skali tego zjawiska w gminie Działoszyn poprzez:

- Rozwijanie działań profilaktycznych w zakresie przeciwdziałania przemocy

- Zwiększanie skuteczności i działań w zakresie przeciwdziałania przemocy w rodzinie
- Zapewnienie ochrony i możliwości udzielania wsparcia osobom i rodzinom dotkniętym przemocą
- Podnoszenie świadomości społecznej na zjawiska związane z przemocą w rodzinie
- Podniesienie poziomu wiedzy i umiejętności osób realizujących zadania związane z przeciwdziałaniem przemocy w rodzinie

W celu rozwiązywania problemów związanych z wystąpieniem przemocy w rodzinie Zespół Interdyscyplinarny ds. Przeciwdziałania Przemocy w Rodzinie tworzy Grupy Robocze pracujące z daną rodziną. W 2021 r. w 26 rodzinach były prowadzone działania związane z przeciwdziałaniem przemocy. Do Przewodniczącej Zespołu Interdyscyplinarnego ds. Przeciwdziałania Przemocy w Rodzinie w 2021 roku wpłynęło 12 Niebieskich Kart oraz utworzono 12 Grup Roboczych do pracy z rodziną:

- 8 zawiadomień z Komisariatu Policji

- 4 zawiadomienia z Miejsko- Gminnego Ośrodka Pomocy Społecznej Działoszynie.

Przekazano 2 Niebieskie Karty do Zespołu Interdyscyplinarnego właściwego do miejsca zamieszkania osoby podejrzanej o stosowanie przemocy. Odbyło się 55 spotkań Grup Roboczych. Z rodzinami był utrzymywany kontakt telefoniczny, praca socjalna była prowadzona ciągiem przez pracowników socjalnych i przewodniczącą zespołu, sytuacja rodzinna była monitorowana również przez przedstawicieli Komisariatu Policji w Działoszynie. Grupa Robocza zakończyła procedurę Niebieskiej Karty w 18 rodzinach.

Pozostała działalność Ośrodka

1 . ŚWIADCZENIA RODZINNE I OPIEKUŃCZE REALIZOWANE W 2021 ROKU

1) Zasiłków rodzinnych :

- liczba rodzin pobierających zasiłek rodzinny: **317**
- liczba wypłaconych świadczeń: **6165**
- kwota wypłaconych świadczeń: **708 929,13 zł /gr**

2) Dodatków do zasiłków rodzinnych:

a) urodzenie dziecka

- liczba wypłaconych świadczeń: **24**
- kwota wypłaconych świadczeń: **24 000,00 zł/gr**

b) opieki nad dzieckiem w okresie korzystania z urlopu wychowawczego

- liczba wypłaconych świadczeń: **195**

- kwota wypłaconych świadczeń: **75 038,78 zł /gr**

c) samotnego wychowywania dziecka

- liczba wypłaconych świadczeń: **285**
- kwota wypłaconych świadczeń: **52 599,32 zł/gr**

d) kształcenie i rehabilitacja dziecka niepełnosprawnego

- liczba wypłaconych świadczeń: **369**
- kwota wypłaconych świadczeń: **37 372,32 zł/gr**

e) rozpoczęcia roku szkolnego

- liczba wypłaconych świadczeń: **634**
- kwota wypłaconych świadczeń: **36 394,43 zł/gr**

f) z tytułu wychowywania dziecka w rodzinie wielodzietnej

- liczba wypłaconych świadczeń: **904**
- kwota wypłaconych świadczeń **85 003,20 zł/gr**

g) podjęcia przez dziecko nauki poza miejscem zamieszkania

- liczba wypłaconych świadczeń: **865**
- kwota wypłaconych świadczeń: **57 706,23 zł/gr**

3) Jednorazowej zapomogi z tytułu urodzenia sie dziecka:

- liczba wypłaconych świadczeń: **67**
- kwota wypłaconych świadczeń**: 67 000,00 zł**

4) Świadczeń opiekuńczych:

a) zasiłków pielęgnacyjnych

- liczba wypłaconych świadczeń: **2686**
- kwota wypłaconych świadczeń **579 716,94 zł/gr**

b) świadczeń pielęgnacyjnych

- liczba wypłaconych świadczeń: **711**
- kwota wypłaconych świadczeń: **1 313 620,03 zł/gr**

c) specjalny zasiłek opiekuńczy

- liczba wypłaconych zasiłków: **0**
- kwota wypłaconych świadczeń: **0,00zł**

d) zasiłek dla opiekuna

- liczba wypłaconych zasiłków: **15**

- kwota wypłaconych świadczeń: **9 196,70 zł**

5) Świadczenie rodzicielskie :

- liczba wypłaconych świadczeń: **289**
- liczba wypłaconych świadczeń: **262 920,10 zł/gr**

2. Świadczenie wychowawcze 500+

1) Liczba przyznanych świadczeń wychowawczych 500+:

a) liczba rodzin pobierajacych świadczenie **: 1397**

b) liczba świadczeń wychowawczych 500+ : **24 303**

3. KOORDYNACJA SYSTEMÓW ZABEZPIECZENIA SPOŁECZNEGO

Liczba wniosków świadczeń rodzinnych oraz świadczenia wychowawczego 500+ przekazanych w 2021 r. Wojewodzie łódzkiemu celem zastosowania przepisów o koordynacji systemów zabezpieczenia społecznego **: 48.**

4. Jedorazowe świadczenie z tytułu urodzenia się dziecka w ramach ustawy o wsparciu kobiet w ciąży i rodzin "Za życiem "

- liczba rodzin pobierających świadczenie : **3**
- liczba wypłaconych świadczeń: **3**
- kwota wypłaconych świadczeń**: 12 000,00 zł**

4. Fundusz alimentacyjny

W ramach ustawy o pomocy osobom uprawnionym do alimentów referat podejmował działania wobec dłużników alimentacyjnych mające na celu ściągnięcie zobowiązań wobec gminy oraz budżetu państwa. W przypadku dłużników, którzy posiadają zaległości za okres dłuższy niż 6 miesięcy została przekazana informacja gospodarcza o zobowiązaniach dłużników do Biura Informacji Gospodarczej „InfoMonitor". Zgodnie z ustawą z dnia **20.03.2015 r.** o zmianie ustawy – Kodeks karny oraz

niektórych innych ustaw informacje gospodarcze o zobowiązaniach dłużników są przekazywane również do pozostałych biur informacji gospodarczej tj. „KRD-Krajowy Rejestr Długów Biura Informacji Gospodarczej SA" „Rejestr Dłużników ERIF Biuro Informacji Gospodarczej S.A."; „KBIG Krajowe Biuro Informacji Gospodarczej"„Krajowa Informacja Długów Telekomunikacyjnych BIG S.A."

Wypłata świadczeń z funduszu alimentacyjnego, koszty obsługi związane z ich wypłatą oraz koszty podejmowanych wobec dłużników działań, finansowane są w formie dotacji celowej z budżetu państwa na świadczenia rodzinne. W okresie od **2021-01-01** do **2021-12-31** wypłaciliśmy **583** świadczenia z funduszu alimentacyjnego na kwotę **239 620,00 zł.** Kwoty zwróconych przez dłużników alimentacyjnych z tytułu wypłaconych świadczeń z funduszu alimentacyjnego wynoszą **144 148,46 zł** z tego przekazane na dochody budżetu państwa – **110 617,04 zł** , w tym ustawowe odsetki **60 319,91 zł.** oraz kwota przekazana na dochody własne organu właściwego wierzyciela to **33 531,42 zł.**

5. Dodatki mieszkaniowe

Dodatek mieszkaniowy jest świadczeniem pieniężnym wypłacanym przez gminę, mającym na celu dofinansowanie do wydatków mieszkaniowych ponoszonych w związku z zajmowaniem lokalu mieszkalnego. Pomoc ta przysługuje jedynie najbiedniejszym mieszkańcom gminy. Dodatek mieszkaniowy przyznawany jest na podstawie decyzji administracyjnej wójta, burmistrza lub prezydenta miasta po spełnieniu kryterium dochodowego. Pieniądze wypłacane są z budżetu gminy, na terenie której położony jest lokal. Gmina przyznaje dodatek mieszkaniowy zawsze na okres sześciu miesięcy , licząc od pierwszego dnia miesiąca następującego po dniu złożenia wniosku przez wnioskodawcę.

W 2021 r. wypłacono dodatki mieszkaniowe na kwotę **68.960,45 zł** w tym :

- Spółdzielni Mieszkaniowej "Nad Wartą" **61.814,31 zł**
- Spółdzielnia Mieszkaniowa "Na Stoku" **4.025,35 zł**
- Urząd Miasta i Gminy w Działoszynie **3.120,79 zł**

Miejsko-Gminny Ośrodek Pomocy Społecznej w Działoszynie w 2021 r. wydał **76** decyzji przyznających dodatki mieszkaniowe.

6. Dodatki energetyczne

Od 1 stycznia 2014 r. odbiorcy wrażliwemu energii elektrycznej przysługuje zryczałtowany dodatek energetyczny. Zgodnie z Ustawą z dnia 10 kwietnia 1997 r. prawo energetyczne, odbiorcą wrażliwym energii elektrycznej jest osoba, której przyznano dodatek mieszkaniowy w rozumieniu art. 2 ust. 1 ustawy o dodatkach mieszkaniowych, która jest stroną umowy kompleksowej lub umowy sprzedaży energii elektrycznej zawartej z przedsiębiorstwem energetycznym i zamieszkuje w miejscu dostarczenia energii elektrycznej.

Wysokość zryczałtowanego dodatku energetycznego określa Minister Gospodarki stosownym obwieszczeniem. Jego wysokość jest zróżnicowana w zależności od składu osobowego gospodarstwa domowego . W 2021 r. wydano **36** decyzji na wypłatę zryczałtowanego dodatku energetycznego. Tytułem dodatku energetycznego w 2021 r. wypłacono **3.216,09 zł.**

Było małe zainteresowanie składaniem wniosków na dodatek energetyczny ze względu na małe kwoty dofinansowania oraz problemami z dostarczeniem umowy z zakładem dostarczającym energię elektryczną (umowa zagubiona, mieszkanie wynajmowane lub brak imiennej umowy z zakładem).

7. Składki na ubezpieczenia emerytalno – rentowe oraz ubezpieczenia zdrowotne od niektórych świadczeń rodzinnych

W 2021 r. Ośrodek odprowadzał składki na ubezpieczenie zdrowotne oraz ubezpieczenie emerytalno- rentowe od niektórych wypłaconych świadczeń rodzinnych do zakładu ubezpieczeń społecznych. Ubezpieczeniem zdrowotnym objęto **18 osób** na powyższe zadanie wydatkowano **30.434,94 zł ,** natomiast z ubezpieczenia emerytalno – rentowego skorzystało **34** osoby na to zadanie wydatkowano **153.083,16 zł.** Składki były odprowadzane za osoby pobierające świadczenia pielęgnacyjne z tyt. sprawowania opieki nad niepełnosprawnym dzieckiem, za wypłacone świadczenia pielęgnacyjne z tyt. sprawowania opieki nad osobą legitymującą się znacznym stopniem niepełnosprawności oraz za osoby pobierające specjalne zasiłki opiekuńcze przy spełnieniu wymogów ustawy o świadczeniach rodzinnych.

8. Składki na ubezpieczenie zdrowotne od zasiłków stałych

W roku 2021 r. były także odprowadzane składki na ubezpieczenia zdrowotne od zasiłków stałych. Skorzystało **28 osób** na to zadanie wydatkowano **13.998,21 zł.**

4.2.2 Gminny Program Profilaktyki i Rozwiązywania Problemów Alkoholowych oraz Przeciwdziałania Narkomanii

Głównym koordynatorem wydatków na realizację Gminnego Programu Profilaktyki i Rozwiązywania Problemów Alkoholowych i Przeciwdziałania Narkomanii jest Burmistrz Miasta i Gminy Działoszyn. Ponadto do jego realizacji włączają się szkoły podstawowe, Miejsko – Gminny Dom Kultury, Miejsko – Gminny Ośrodek Pomocy Społecznej oraz stowarzyszenie i organizacje działające na terenie Gminy Działoszyn. Ze środków na realizację Gminnego Programu sfinansowano zakup materiałów profilaktycznych. Miejsko – Gminny Dom Kultury oraz placówki oświatowe z terenu gminy podjęły się realizacji różnych przedsięwzięć w ramach organizowania alternatywnych form spędzania wolnego czasu przez dzieci i młodzież.

<u>Udzielono wsparcia finansowego w postaci dotacji dla:</u>

1. Stowarzyszenia Abstynentów Klubu „KROKUS" w kwocie 29.500 zł
2. Stowarzyszenia Civitas Christiana – 9.000 zł
3. Stowarzyszenia „Nasz Promyk" - 13.500 zł
4. Akcji Katolickiej przy Parafii św. Marii Magdaleny w Działoszynie – 13.200 zł
5. Stowarzyszenia Uniwersytetu Trzeciego Wieku – 8.000 zł.
6. Stowarzyszenie na Rzecz Dzieci i Młodzieży Niepełnosprawnej Intelektualnie „Uśmiechem Malowane" w Działoszynie – 6.800 zł.

W ramach alternatywnych form spędzania czasu wolnego dla mieszkańców Gminy Działoszyn współpracowano i dofinansowane przedsięwzięcia organizowane przez: Honorowych Dawców Krwi przy Cementowni WARTA, Uczniowski Klub Sportowy w Działoszynie. Dofinansowano turnus rehabilitacyjno- terapeutyczny dla 5 dzieci. W zakresie pomocy osobom uzależnionym od alkoholu i narkotyków od 1 października 2012 r. funkcjonuje Punkt Informacyjno – Konsultacyjny, gdzie dwa razy w tygodniu dyżur pełni Rodzinny konsultant. Punkt ten mieści się w siedzibie Stowarzyszenia Abstynentów Klubu KROKUS w Działoszynie. Wykupiono świadczenia zdrowotne w Poradni Leczenia Uzależnień ProVitaMed w Wieluniu w której osoby potrzebujące wsparcia korzystają przez cały rok z solidnego wsparcia w postaci świadczeń grupowych i indywidualnych. Niestety wiele założonych przedsięwzięć nie zostało zrealizowanych ze względu na istniejącą pandemię. W 2021 roku Gminna Komisja Rozwiązywania Problemów Alkoholowych zbierała się siedemnastokrotnie.

Do podstawowych działań komisji należało:

1) Rozpatrywanie wniosków o leczenie odwykowe i podjęcie stosownych procedur
2) Motywowanie i kierowanie osób uzależnionych do podejmowania leczenia;
3) Kontrola punktów sprzedaży napojów alkoholowych;
4) Współdziałanie z instytucjami i organizacjami w sprawach profilaktyki i zapobiegania problemom alkoholizmu;
5) Opiniowanie wniosków o wydanie zezwolenia na sprzedaż napojów alkoholowych i wydawanie opinii w formie postanowienia
6) Sporządzanie sprawozdań, ankiet oraz udział w naradach szkoleniowych i konferencjach.

4.2.3 Program współpracy z organizacjami pozarządowymi

Corocznie Rada Miejska w Działoszynie uchwala Program Współpracy Miasta i Gminy Działoszyn z organizacjami pozarządowymi i podmiotami , o których mowa w art.3 ust.3 Ustawy z dnia 24 kwietnia 2003 r. o działalności pożytku publicznego i o wolontariacie. W 2020 r. Uchwałą Nr XXXI/199/20 Rada Miejska w Działoszynie z dnia 9 listopada 2020 r. uchwaliła Program Współpracy Miasta i Gminy z organizacjami pozarządowymi i podmiotami na 2021 rok. (Uchwała podjęta przez Radę Miejską była ogólnodostępna , została opublikowana w Biuletynie Informacji Publicznej Urzędu Miasta i Gminy Działoszyn).

a) INFORMACJE FINANSOWE

5.1. Wykonanie budżetu Miasta i Gminy Działoszyn za 2021 rok

Dane ogólne:

Budżet Miasta i Gminy Działoszyn Rada Miejska w Działoszynie przyjęła uchwałą Nr XXXIII/215/20 z dnia 23 grudnia 2020 roku, w której ustalono:

Dochody budżetu w wysokości: 65 407 341,58 zł, w tym:

- dochody bieżące: 61 542 818,40 zł
- dochody majątkowe: 3 864 523,18 zł

Wydatki budżetu w wysokości: 68 555 816,20 zł, w tym:

- wydatki bieżące: 59 853 741,78 zł.
- wydatki majątkowe: 8 702 074,42 zł.

z tego na realizację zadań zleconych gminie przez administrację rządową wyodrębniono:

dochody w wysokości: 17 031 212,00 zł

wydatki w wysokości: 17 031 212,00 zł

W wyniku zmian wprowadzonych do budżetu Miasta i Gminy Działoszyn w toku wykonywania budżetu w roku 2021 budżet Miasta i Gminy Działoszyn na dzień 31.12.2021 r. osiągnął następujące plany dochodów i wydatków:

Dochody budżetu w wysokości: **70 930 718,45 zł** w tym:
- dochody bieżące: 69 271 177,46 zł
- dochody majątkowe: 1 659 540,99 zł

Wydatki budżetu w wysokości: **71 559 601,74 zł** w tym:
- wydatki bieżące: 63 376 941,59 zł
- wydatki majątkowe: 8 182 660,15 zł

z tego na realizację zadań zleconych gminie przez administrację rządową wyodrębniono:
Dochody w wysokości: 17 359 233,56 zł
Wydatki w wysokości: 17 359 233,56 zł

Wykonanie dochodów i wydatków na dzień 31.12.2021 r. wyniosły:
Dochody budżetowe wykonane zostały w kwocie **71 895 312,45 zł** co stanowi 101,36 % planowanych dochodów budżetowych ogółem, a w tym:
- dochody bieżące w wysokości 70 738 741,17 zł
- dochody majątkowe w wysokości 1 156 571,28 zł

Wydatki budżetowe wykonane zostały w kwocie **68 475 697,87 zł** co stanowi 95,69 % planowanych wydatków budżetowych ogółem, a w tym:
-wydatki bieżące w wysokości 60 658 912,14 zł
-wydatki majątkowe w wysokości 7 816 785,73 zł.

Zadłużenie Miasta i Gminy Działoszyn na dzień 31.12.2021 r. z tytułu zaciągniętych kredytów, pożyczek i emisji obligacji komunalnych wynosi 13 681 520,25 zł.

Należności wymagalne na koniec 31.12.2021 roku wyniosły 2 868 144,25 zł., w tym:
- 104 603,00 zł – Zakład Wodociągów i Kanalizacji w Działoszynie;
- 2 757 442,10 zł – Urząd Miasta i Gminy Działoszyn.

WYKONANIE PLANU WYDATKÓW MAJĄTKOWYCH
MIASTA I GMINY DZIAŁOSZYN ZA 2021 ROK

Dział	Rozdział	Paragraf	Nazwa	Plan	Wykonanie	% wykonania planu
010			**Rolnictwo i łowiectwo**	**309 140,82**	**299 232,00**	**96,79%**
	01010		Infrastruktura wodociągowa i sanitacyjna wsi	309 140,82	299 232,00	96,79%
		6050	Wydatki inwestycyjne jednostek budżetowych	265 215,24	255 306,42	96,26%
			Modernizacja oczyszczalni ścieków w Trębaczewie (zakup mieszadeł oraz strumienicy)	73 893,60	73 893,60	100,00%
			Rozbudowa i przebudowa sieci wod-kan ul. Leśna w Raciszynie	22 000,00	18 873,80	85,79%
			Rozbudowa sieci wod-kan ul. Lisowska w Raciszynie	22 000,00	17 818,74	80,99%
			Wykonanie automatycznego sterowania pracą na ujęciach wody: Niżankowice oraz Bobrowniki	50 829,84	50 829,84	100,00%
			Wykonanie dokumentacji projektowej oraz rozbudowa sieci kanalizacji sanitarnej – Trębaczew Stacja	31 784,65	31 784,65	100,00%
			Wykonanie dokumentacji projektowej oraz rozbudowa sieci wodociągowej przy drodze powiatowej w miejscowości Zalesiaki	9 800,00	9 800,00	100,00%
			Wykonanie dokumentacji projektowej oraz rozbudowa sieci wodociągowej w miejscowości Kapituła	15 600,00	15 582,00	99,88%
			Wykonanie i montaż falownika silnika dmuchawy awaryjnej – Oczyszczalnia Trębaczew	10 525,15	10 525,15	100,00%
			Wykonanie stacji zlewnej ścieków dowożonych – Oczyszczalnia Trębaczew	28 782,00	26 198,64	91,02%
		6060	Wydatki na zakupy inwestycyjne jednostek budżetowych	28 925,58	28 925,58	100,00%
			Wykup sieci wodociągowej w miejscowości Zalesiaki Pieńki – działki 1507/2, 1507/3, 1046, 1404/1, 1404/3/ 1404/5	28 925,58	28 925,58	100,00%

		6230	Dotacje celowe z budżetu na finansowanie lub dofinansowanie kosztów realizacji inwestycji i zakupów inwestycyjnych jednostek nie zaliczanych do sektora finansów publicznych	15 000,00	15 000,00	100,00%
			Dotacje celowe z budżetu Miasta i Gminy Działoszyn na dofinansowanie kosztów inwestycji służących ochronie środowiska realizowanych na terenie Miasta i Gminy Działoszyn polegających na budowie przydomowych oczyszczalni ścieków	15 000,00	15 000,00	100,00%
600			**Transport i łączność**	**1 377 020,98**	**1 370 040,12**	**99,49%**
	60011		Drogi publiczne krajowe	29 520,00	29 520,00	100,00%
		6050	Wydatki inwestycyjne jednostek budżetowych	29 520,00	29 520,00	100,00%
			Budowa ronda na DK 42 – skrzyżowanie ul. Mickiewicza, ul. Piłsudskiego i ul. Dmowskiego w Działoszynie	29 520,00	29 520,00	100,00%
	60016		Drogi publiczne gminne	896 428,79	889 447,93	99,22%
		6050	Wydatki inwestycyjne jednostek budżetowych	803 489,49	798 508,63	99,38%
			Budowa drogi w miejscowości Zalesiaki Pieńki (FS Zalesiaki Pieńki)	10 700,00	10 621,66	99,27%
			Przebudowa i modernizacja dróg gminnych na terenie MiG Działoszyn: Trębaczew ul. Wiśniowa; Szczyty ul. Nowowiejska, Łącznik Sadowiec Wrzosy – Trębaczew, Kolonia Lisowice nr dz. 411, Lisowice nr dz. 509	765 481,39	761 478,87	99,48%
			Rozbudowa drogi gminnej nr ewid. 701 obr. Sadowiec	23 370,00	23 370,00	100,00%
			Wykonanie projektu architektoniczno-budowlanego dostosowującego przebudowę drogi w miejscowości Posmykowizna do Postanowienia Nr 31/2018 z 16.05.2018 r. Powiatowego Inspektora Nadzoru Budowlanego w Pajęcznie	3 938,10	3 038,10	77,15%
		6060	Wydatki na zakupy	92 939,30	90 939,30	97,85%

			inwestycyjne jednostek budżetowych			
			Zakup działek nr 395/1 i 395/3 w Kolonii Lisowice	984,00	984,00	100,00%
			Zakup działki nr 200 obręb 3 Trębaczew	10 955,30	10 955,30	100,00%
			Zakup samochodu ciężarowego	81 000,00	79 000,00	97,53%
	60017		Drogi wewnętrzne	451 072,19	451 072,19	100,00%
		6050	Wydatki inwestycyjne jednostek budżetowych	451 072,19	451 072,19	100,00%
			Przebudowa drogi wewnętrznej ulicy Lipowej i Cmentarnej w Trębaczewie	447 013,19	447 013,19	100,00%
			Wykonanie zjazdu z drogi nr 42 na drogę wewnętrzną w miejscowości Draby (dz. ewid. nr 1731 obręb Kiedosy-Szczepany)	4 059,00	4 059,00	100,00%
630			**Turystyka**	**2 866 467,49**	**2 670 760,66**	**93,17%**
	63003		Zadania w zakresie upowszechniania turystyki	2 866 467,49	2 670 760,66	93,17%
		6050	Wydatki inwestycyjne jednostek budżetowych	5 000,00	1 138,30	22,77%
			Budowa regionalnego ośrodka turystyki i rekreacji w Działoszynie, inwestycja w infrastrukturę obszaru nadwarciańskiego - produktu turystycznego województwa łódzkiego - etap II	5 000,00	1 138,30	22,77%
		6057	Wydatki inwestycyjne jednostek budżetowych	763 920,01	697 369,51	91,29%
			Budowa regionalnego ośrodka turystyki i rekreacji w Działoszynie, inwestycja w infrastrukturę obszaru nadwarciańskiego - produktu turystycznego województwa łódzkiego - etap II	763 920,01	697 369,51	91,29%
		6059	Wydatki inwestycyjne jednostek budżetowych	2 097 547,48	1 972 252,85	94,03%
			Budowa regionalnego ośrodka turystyki i rekreacji w Działoszynie, inwestycja w infrastrukturę obszaru nadwarciańskiego - produktu turystycznego województwa łódzkiego - etap II	2 097 547,48	1 972 252,85	94,03%
700			**Gospodarka mieszkaniowa**	**214 615,00**	**201 904,17**	**94,08%**
	70005		Gospodarka gruntami i nieruchomościami	214 615,00	201 904,17	94,08%
		6050	Wydatki inwestycyjne jednostek budżetowych	94 565,00	81 854,17	86,56%

			Budowa budynku komunalnego	48 000,00	46 797,92	97,50%
			Wykonanie dokumentacji projektowo-kosztorysowej oraz rozbudowa układu komunikacyjnego pomiędzy ul. Sportową a ul. Grota Roweckiego w Działoszynie	46 565,00	35 056,25	75,28%
		6057	Wydatki inwestycyjne jednostek budżetowych	62 078,00	62 078,00	100,00%
			Opracowanie programu funkcjonalno-użytkowego oraz budowa targowiska przeznaczonego na cele promocji lokalnych produktów w Działoszynie	62 078,00	62 078,00	100,00%
		6059	Wydatki inwestycyjne jednostek budżetowych	57 922,00	57 922,00	100,00%
			Opracowanie programu funkcjonalno-użytkowego oraz budowa targowiska przeznaczonego na cele promocji lokalnych produktów w Działoszynie	57 922,00	57 922,00	100,00%
		6060	Wydatki na zakupy inwestycyjne jednostek budżetowych	50,00	50,00	100,00%
			Zakup działki nr 370 obręb 3 Działoszyn (miasto)	50,00	50,00	100,00%
754			**Bezpieczeństwo publiczne i ochrona przeciwpożarowa**	**1 995 325,05**	**1 957 472,68**	**98,10%**
	75412		Ochotnicze straże pożarne	1 936 325,05	1 900 003,84	**98,12%**
		6050	Wydatki inwestycyjne jednostek budżetowych	307 733,05	307 733,05	**100,00%**
			Nadbudowa i przebudowa części dachu, budowa elektrycznej wewnętrznej linii zasilającej, instalacji oświetlenia zewnętrznego na Strażnicy OSP w Zalesiakach	305 000,00	305 000,00	100,00%
			Termomodernizacja budynków OSP na terenie Miasta i Gminy w Działoszynie	2 733,05	2 733,05	100,00%
		6057	Wydatki inwestycyjne jednostek budżetowych	754 841,00	723 709,68	**95,88%**
			Termomodernizacja budynków OSP na terenie Miasta i Gminy w Działoszynie	754 841,00	723 709,68	95,88%

		6059	Wydatki inwestycyjne jednostek budżetowych	530 521,00	525 711,51	**99,09%**
			Termomodernizacja budynków OSP na terenie Miasta i Gminy w Działoszynie	530 521,00	525 711,51	99,09%
		6060	Wydatki na zakupy inwestycyjne jednostek budżetowych	22 500,00	22 119,60	98,31%
			Zakup działki nr 129 obręb Kolonia Lisowice	22 500,00	22 119,60	98,31%
		6230	Dotacja celowa z budżetu na finansowanie lub dofinansowanie kosztów realizacji inwestycji i zakupów inwestycyjnych jednostek nie zaliczanych do sektora finansów publicznych	320 730,00	320 730,00	100,00%
			Dotacja celowa dla OSP Szczyty na dofinansowanie kosztów zakupu średniego samochodu ratowniczo-gaśniczego	320 730,00	320 730,00	100,00%
	75495		Pozostała działalność	59 000,00	57 468,84	97,40%
		6050	Wydatki inwestycyjne jednostek budżetowych	59 000,00	57 468,84	97,40%
			Rozbudowa monitoringu miejskiego na terenie Miasta Działoszyn	59 000,00	57 468,84	97,40%
758			**Różne rozliczenia**	**20 758,00**	**0,00**	**0,00%**
	75818		Rezerwy ogólne i celowe	20 758,00	0,00	0,00%
		6800	Rezerwy na inwestycje i zakupy inwestycyjne	20 758,00	0,00	0,00%
			Rezerwy na inwestycje i zakupy inwestycyjne	20 758,00	0,00	0,00%
801			**Oświata i wychowanie**	**130 190,13**	**128 936,13**	**99,04%**
	80101		Szkoły podstawowe	85 009,63	83 755,63	98,52%
		6050	Wydatki inwestycyjne jednostek budżetowych	85 009,63	83 755,63	98,52%
			Wykonanie dokumentacji projektowej oraz budowa boiska wielofunkcyjnego wraz z bieżnią przy SP nr 2 w Działoszynie ul. Ogrodowa 3A	28 890,00	28 290,00	97,92%
			Wykonanie dokumentacji projektowej oraz przebudowa kotłowni gazowej w SP Trębaczew	13 200,00	12 546,00	95,05%

			Wykonanie dokumentacji projektowej oraz przebudowa kotłowni w SP Nr 1 w Działoszynie przy ul. Zamkowej	1 916,33	1 916,33	100,00%
			Wykonanie projektu Hali Sportowej przy szkole w Trębaczewie (FS Trębaczew)	41 003,30	41 003,30	100,00%
	80113		Dowożenie uczniów do szkół	45 180,50	45 180,50	100,00%
		6060	Wydatki na zakupy inwestycyjne jednostek budżetowych	45 180,50	45 180,50	100,00%
			Zakup autobusu przeznaczonego do dowozu dzieci do placówek szkolnych	45 180,50	45 180,50	100,00%
900			**Gospodarka komunalna i ochrona środowiska**	**1 023 037,61**	**942 374,27**	**92,12%**
	90001		Gospodarka ściekowa i ochrona wód	716 817,81	636 157,77	88,75%
		6050	Wydatki inwestycyjne jednostek budżetowych	588 971,61	519 786,55	88,25%
			Rozbudowa sieci wod-kan ul. Modrzewiowa w Działoszynie	16 000,00	10 462,64	65,39%
			Wykonanie dokumentacji projektowej oraz rozbudowa sieci wod-kan ul Akacjowej w Działoszynie – etap I i II	183 673,68	175 200,16	95,39%
			Wykonanie dokumentacji projektowo-kosztorysowej oraz rozbudowa sieci kanalizacji sanitarnej na Osiedlu Wiatrakowa Góra w Działoszynie	128 789,11	128 789,11	100,00%
			Wykonanie dokumentacji rozbudowy i modernizacji miejskiej oczyszczalni ścieków w Działoszynie	139 710,96	92 478,96	66,19%
			Wykonanie instalacji zasilającej i sterującej pracą dmuchawy natleniającej komorę KTSO-Oczyszczalnia Działoszyn	32 311,66	32 311,66	100,00%
			Wykonanie systemu alarmowego zabezpieczającego dostęp do studni głębinowych dla wszystkich ujęć wody zarządzanych przez ZWIK	36 285,00	33 028,20	91,02%
			Zakup stopnia sprężającego dmuchawy do reaktora biologicznego – Oczyszczalnia Działoszyn	52 201,20	47 515,82	91,02%

		6060	Wydatki na zakupy inwestycyjne jednostek budżetowych	127 846,20	116 371,22	91,02%
			Zakup i dostawa wozu asenizacyjnego (beczki) do ciągnika rolniczego	76 875,00	69 975,00	91,02%
			Zakup pomp do przepompowni ścieków – sieć kanalizacyjna MiG Działoszyn	50 971,20	46 396,22	91,02%
	90002		Gospodarka odpadami komunalnymi	39 790,00	39 790,00	100,00%
		6050	Wydatki inwestycyjne jednostek budżetowych	39 790,00	39 790,00	100,00%
			Budowa Punktu Selektywnej Zbiórki Odpadów Komunalnych	39 790,00	39 790,00	100,00%
	90005		Ochrona powietrza atmosferycznego i klimatu	162 910,00	162 910,00	100,00%
		6230	Dotacje celowe z budżetu na finansowanie lub dofinansowanie kosztów realizacji inwestycji i zakupów inwestycyjnych jednostek nie zaliczanych do sektora finansów publicznych	162 910,00	162 910,00	100,00%
			Dotacje celowe z budżetu Miasta i Gminy Działoszyn na dofinansowanie kosztów inwestycji służących ochronie środowiska polegających na wymianie źródeł ciepła w celu ograniczenia niskiej emisji na terenie Miasta i Gminy Działoszyn	162 910,00	162 910,00	100,00%
	90015		Oświetlenie ulic, placów i dróg	103 519,80	103 516,50	100,00%
		6050	Wydatki inwestycyjne jednostek budżetowych	103 519,80	103 516,50	100,00%
			Wykonanie dokumentacji projektowej oraz budowa oświetlenia ulicznego na Posmykowiźnie	48 585,00	48 585,00	100,00%
			Wykonanie dokumentacji projektowej oświetlenia na ulicy Wyzwolenia w Trębaczewie przy sklepie „Adolek” (FS Trębaczew)	7 850,00	7 850,00	100,00%
			Wykonanie dokumentacji projektowej oświetlenia ulicznego ulicy Spacerowej i Szczyty Las (FS Szczyty)	9 003,30	9 000,00	99,96%

			Wykonanie oświetlenia ulicznego na działce ewidencyjnej nr 548 w Zalesiakach (FS Zalesiaki)	22 000,00	22 000,00	100,00%
			Wykonanie oświetlenia ulicznego ul. Gruszkowa w Szczytach (FS Szczyty)	16 081,50	16 081,50	100,00%
926			**Kultura fizyczna**	**246 105,07**	**246 065,70**	**99,98%**
	92601		Obiekty sportowe	147 600,00	147 600,00	100,00%
		6050	Wydatki inwestycyjne jednostek budżetowych	147 600,00	147 600,00	100,00%
			Wykonanie dokumentacji projektowej oraz budowa krytej pływalni w Działoszynie	147 600,00	147 600,00	100,00%
	92695		Pozostała działalność	98 505,07	98 465,70	99,96%
		6060	Wydatki na zakupy inwestycyjne jednostek budżetowych	98 505,07	98 465,70	99,96%
			Zagospodarowanie rekreacyjne terenu Placu Geodetów w Działoszynie	60 000,00	59 991,99	99,99%
			Zakup altany (FS Posmykowizna)	13 000,00	12 979,97	99,85%
			Zakup sprzętu na plac zabaw w miejscowości Sadowiec Wieś (FS Sadowiec Wieś)	25 505,07	25 493,74	99,96%
			RAZEM	**8 182 660,15**	**7 816 785,73**	**95,53%**

Wykonanie dochodów i wydatków na przełomie 2018-2020 roku

	Dochody wykonane za rok 2018	Dochody wykonane za rok 2019	Dochody wykonane za rok 2020	Dochody wykonane za rok 2021
Dochody bieżące	56 240 129,86	59 735 367,39	65 388 564,71	70 738 741,17
Dochody majątkowe	4 694 712,05	1 533 096,05	1 481 799,12	1 156 571,28
Razem	**60 934 841,91 zł**	**61 268 463,44 zł**	**66 870 363,83 zł**	**71 895 312,45 zł**

	Wydatki wykonane za rok 2018	Wydatki wykonane za rok 2019	Wydatki wykonane za rok 2020	Wydatki wykonane za rok 2021
Wydatki bieżące	51 273 429,04	56 583 355,07	58 274 237,87	60 658 912,14
Wydatki majątkowe	11 139 775,63	8 561 726,79	4 185 176,48	7 816 785,73
Razem	**62 413 204,67 zł**	**65 145 081,86 zł**	**62 459 414,35 zł**	**68 475 697,87 zł**

Wykorzystanie rezerwy budżetowej na przełomie lat 2020-2021

Wyszczególnienie		Zaplanowana	Wykorzystana	Nierozwiązana
Rezerwa **celowa**	**2020**	170.000,00	168.698,77	1.301,23
	2021	420.000,00	229.242,00	190.758,00
Rezerwa **ogólna**	**2020**	230.844,00	158.021,00	72.823,00
	2021	280.000,00	273.665,05	6.334,95
Rezerwa **razem**	**2020**	**400.844,00**	**326.719,77**	**74.124,23**
	2021	**700.000,00**	**502.907,05**	**197.092,95**

Rezerwa zaplanowana w budżecie Miasta i Gminy Działoszyn w roku 2021-ym, w łącznej kwocie **700.000,00 zł. została rozwiązana w kwocie 502.907,05 zł** według poniższego zestawienia:

REZERWA celowa na zarządzanie kryzysowe została przeznaczona na:

- zakup maseczek jednorazowych, przyłbic, sprzętu ochrony osobistej, zakup odzieży ochronnej, środków do dezynfekcji w związku z epidemią koronawirusa (COVID)
- zakup monitora funkcji życiowych wraz ze stojakiem oraz respiratora stacjonarnego R860 w celu przekazania do SPZOZ w Wieluniu
- zakup środków do dezynfekcji (COVID)

REZERWA celowa na inwestycje została przeznaczona na:

- Zakup działki nr 129 obręb Kolonia Lisowice w kwocie 3.000,00 zł
- Zakup autobusu przeznaczonego do dowozu dzieci do placówek szkolnych w kwocie 20.500,00 zł
- Budowę i przebudowę przejść dla pieszych w miejscowości Działoszyn w kwocie 6.642,00 zł
- Przebudowę i modernizację dróg gminnych na terenie MiG Działoszyn: Działoszyn, ul. Cmentarna, Trębaczew, ul. Traktorowa; Trębaczew, ul. Wiśniowa; Szczyty, ul. Nowowiejska; Łącznik Sadowiec Wrzosy - Trębaczew; Kolonia Lisowice nr dz. 411; Lisowice nr dz. 509 w kwocie 150.000,00 zł
- Zakup działki nr 200 obręb 3 Trębaczew w kwocie 6.000,00 zł
- Rozbudowę Monitoringu miejskiego na terenie Miasta Działoszyn w kwocie 18.000,00 zł
- Wykonanie dokumentacji projektowej oraz rozbudowa sieci wodociągowej w miejscowości Kapituła w kwocie 100,00 zł
- Termomodernizację budynków OSP na terenie Miasta i Gminy w Działoszynie w kwocie 25.000,00 zł.

REZERWA ogólna została rozwiązana na:

- uzupełnienie środków z przeznaczeniem na wpłaty gmin na rzecz izb rolniczych (2% uzyskanych wpływów z podatku rolnego)
- zakup testów serologicznych na przeciwciała SARS COVID-2 IgG dla pracowników UMiG w Działoszynie
- uzupełnienie środków na podpisane umowy dotyczące usług w UMiG (obsługa prawne, przesyłki pocztowe, usługi bhp, usługi ochrony danych osobowych, obsługa informatyczna, kontrola zarządcza, dostępy do oprogramowania, serwis systemu informatycznego, monitoring itp.)
- środki dotyczące wyrównania od stycznia do października wpłaty części równoważącej subwencji wraz z należnymi odsetkami
- odsetki od części równoważącej subwencji wpłacanej w mniejszej wysokości
- środki na podnoszenie kwalifikacji zawodowych dla pracowników
- uzupełnienie środków na wypłaty oraz zakładowy fundusz świadczeń socjalnych dla pracowników Żłobka oraz na wyżywienie dla wychowanków
- uzupełnienie środków na energię elektryczną zużywaną przy oświetleniu ulicznym na terenie Miasta i Gminy Działoszyn
- zakup materiałów promocyjnych oraz dostawa i montaż dekoracji (iluminacje świąteczne)

5.2. Stan mienia komunalnego

W roku 2018 dokonano szczegółowej inwentaryzacji gruntów komunalnych i wprowadzono stosowne zmiany w ewidencji środków trwałych gruntów. Do powyższych celów został zakupiony program, dzięki któremu na bieżąco będzie prowadzona aktualizacja mienia komunalnego i ewidencja środków trwałych oraz corocznie do końca stycznia będzie składana deklaracja podatkowa gruntów komunalnych. Ponadto w roku 2020 na bieżąco uregulowano stany prawne gruntów będących w użytkowaniu gminy Działoszyn i wprowadzono stosowne zmiany w księgach wieczystych. W 2020 r. na bieżąco prowadzona była aktualizacja wykazu gruntów komunalnych natomiast dane przekazywane były do ewidencji środków trwałych.

Ogólna powierzchnia gruntów komunalnych wynosi 436,84 ha w tym:

- powierzchnia dróg wynosi 244,87 ha
- powierzchnia terenów zabudowanych wynosi 12,78 ha
- powierzchnia pozostałych gruntów to 179,19 ha

Nowe mieszkania komunalne dla mieszkańców Miasta i Gminy Działoszyn

W dniu 26 października 2021 r. Burmistrz Miasta i Gminy Działoszyn p. Rafał Drab w obecności Posła na Sejm RP p. Pawła Rychlika podpisał w Warszawie porozumienie dotyczące współpracy Miasta i Gminy Działoszyn z Krajowym Zasobem Nieruchomości. Podpisanie umowy ma na celu pozyskanie nowych terenów inwestycyjnych pod budowę mieszkań dla mieszkańców Miasta i Gminy Działoszyn w ramach programu Społeczna inicjatywa mieszkaniowa.

5.3. Inwestycje zrealizowane w 2021 r.

1. Wykonanie dokumentacji projektowej oraz rozbudowa sieci kanalizacji sanitarnej -Trębaczew Stacja – Prace polegające na budowie kanalizacji sanitarnej o śr. 200 mm i długości 75 m wykonała firma INSTALKAN z Pajęczna. Kwota wynagrodzenia 35.580,20 zł. Prace zakończono w dniu 14.09.2021 r.
2. Wykonanie dokumentacji projektowej oraz rozbudowa sieci wodociągowej przy drodze

powiatowej w miejscowości Zalesiaki – Dokumentację wykonała firma ASANITECH z Dąbrowy. Koszt wykonania dokumentacji - 9.800,00 zł. Na jej podstawie zaprojektowano sieć wodociągową o długości ok. 260 m. Termin wykonania dokumentacji – 27.12.2021 r.

3. Wykonanie dokumentacji projektowej oraz rozbudowa sieci wodociągowej w miejscowości Kapituła - umowa na wykonanie dokumentacji została podpisana z firmą ASANITECH z Wielunia. Zaprojektowano sieć wodociągową o długości 550 m Wynagrodzenie za realizację przedmiotu umowy - 15.500,00 zł. Termin odbioru dokumentacji - 23.11.2021 r.
4. Budowa ronda na drodze krajowej Nr 42 - skrzyżowanie ul. Mickiewicza, ul. Piłsudskiego i ul. Dmowskiego w Działoszynie – zlecono wykonanie Programu Funkcjonalno Użytkowego firmie AK-BUD z Częstochowy. PFU obejmuje wykonanie koncepcji ronda w zakresie jezdni, chodników, oświetlenia oraz odwodnienia. Wynagrodzenie za realizację PFU - 29.520,00 zł. Termin odbioru opracowania - 17.12.2021 r.
5. Rozbudowa drogi gminnej nr ewid. 701 obr. Sadowiec – zlecono wykonanie Programu Funkcjonalno Użytkowego firmie AK-BUD z Częstochowy. PFU obejmuje koncepcję rozbudowy drogi w zakresie jezdni, ronda, chodnika, oświetlenia, sieci wodociągowej, odwodnienia. Wynagrodzenie za realizacje przedmiotu Umowy - 23.370,00 zł. Termin protokołu odbioru - 17.12.2021 r.
6. Przebudowa drogi wewnętrznej ulicy Lipowej i Cmentarnej w Trębaczewie - umowa na realizację zadania została podpisana z firmą Zakład Robót Drogowo - Budowlanych Rafał Tomala z Wręczycy Małej. Wynagrodzenie za realizację przedmiotu Umowy- 444.444,01 zł. W ramach umowy wykonano: podbudowę z kruszywa łamanego wraz z nawierzchnią bitumiczną o gr. 6 cm o powierzchni – ok. 5275 m2. Prace zakończono w dniu 17.09.2021 r.
7. Budowa budynku komunalnego w miejscowości Kol. Lisowice – dokumentację wykonała firma PROINBUD z Pajęczna. W ramach dokumentacji wykonano budynek gospodarczy o powierzchni użytkowej ok. 40 m2. Koszt wykonania budynku ok. 100 tys. zł. W dniu 23.12.2021 r. dokonano zgłoszenia zakończenie robót budowlanych.
8. Budowa budynku pawilonu sanitarnego i obsługi targowiska w Działoszynie – dokumentację wykonała firma APP z Wielunia. Na jej podstawie podpisano umowę z firmą JORG z Działoszyna na wykonanie robót budowlanych. W ramach zadania wykonany będzie budynek o powierzchni użytkowej ok. 60 m2. Kwota umowy - 375.000,00 zł. Termin wykonania zadania - do 23.09.2022 r.
9. Opracowanie PFU oraz budowa targowiska przeznaczonego na cele promocji lokalnych produktów w Działoszynie. Zadanie realizować będzie firma JORG z Działoszyna na kwotę 1.986.000 zł. Termin wykonania do 31.10.2022 r. W ramach zadania będą wykonane m.in.: trzy duże wiaty handlowe, stanowiska handlowe niezadaszone, utwardzone ciągi piesze, miejsca postojowe, kanalizacja deszczowa, oświetlenie terenu oraz montaż elementów małej architektury (kosze, stojaki rowerowe itp.).
10. Wykonanie dokumentacji projektowo - kosztorysowej oraz rozbudowa układu

komunikacyjnego pomiędzy ul. Sportową a ul. Grota Roweckiego w Działoszynie - umowa na wykonanie dokumentacji została podpisana z firmą TWZI z Częstochowy. Wynagrodzenie za realizację przedmiotu Umowy - 43.665,00 zł. Termin wykonania dokumentacji – do 30.06.2022 r. W ramach dokumentacji zaprojektowana będzie droga łącząca między ul. Sportową a Ul. Grota Roweckiego, budowa ronda, budowa parkingów i chodników oraz przebudowa istniejącej infrastruktury podziemnej.

11. Wykonanie dokumentacji projektowej oraz przebudowa i rozbudowa budynku Urzędu Miasta i Gminy w Działoszynie – umowa na prace projektowe została podpisana z firmą EKOBUD z Dmosina Drugiego. Wynagrodzenie za realizację przedmiotu Umowy - 84.870,00 zł, termin wykonania – do 18.03.2022 r. W ramach umowy zostanie wykonana dokumentacja m.in. dostosowania budynku UMiG w Działoszynie do potrzeb osób niepełnosprawnych (winda).
12. Nadbudowa i przebudowa części dachu, budowa elektrycznej wewnętrznej linii zasilającej, instalacji oświetlenia zewnętrznego na Strażnicy OSP w Zalesiakach - umowa na realizację zadania została podpisana z firmą JORG z Działoszyna. Kwota kontraktu- 305.000,00 zł. Protokół odbioru robót podpisano w dniu - 15.06.2021 r. W ramach zadania wykonano m.in.: nową konstrukcję dachu wraz z jego pokryciem blachą dachówkową – 372,08 m2 oraz nową instalację elektryczną wraz z oświetleniem wewnętrznym oraz zamontowano słupy oświetlenia zewnętrznego wraz z oprawami.
13. Termomodernizacja budynków OSP na terenie Miasta i Gminy w Działoszynie. Projekt realizowany w ramach Osi Priorytetowej IV Gospodarka niskoemisyjna Działanie IV.2 Termomodernizacja budynków, Poddziałanie IV.2.2. Termomodernizacja budynków Regionalnego Programu Operacyjnego Województwa Łódzkiego na lata 2014-2020.

1) **OSP Kiedosy**- wykonano przebudowę kotłowni węglowej na kotłownię na pelet w budynku OSP Kiedosy polegającą na: wykonaniu kompletnej kotłowni składającej się kotła stalowego na pelet o mocy 60 kW wraz ze zbiornikiem paliwa i sterownikiem pogodowym. Wykonano również niezbędne prace budowlane związane z przystosowaniem pomieszczenia do kotłowni na pelet. Wykonawcą była firma MONTER z Częstochowy. Kwota wynagrodzenia za przedmiot umowy - 84.849,74 zł. Protokół odbioru podpisano w dniu - 31.05.2021 r.

2) **OSP Bobrowniki** – wykonano termomodernizację budynku OSP w Bobrownikach. W ramach zadania wykonano m.in.: wymianę okien i drzwi zewnętrznych, zamontowano nową bramę garażową, wykonano docieplenie ścian zewnętrznych styropianem o gr. 15 cm, docieplenie stropu poddasza wełną mineralną gr. 12 cm. Prace wykonała firma JORG z Działoszyna, kwota wynagrodzenia za realizację przedmiotu Umowy - 118.000,00 zł. Prace zakończono w dniu - 09.06.2021 r.

3) **OSP Kolonia Lisowice:** - wykonano termomodernizację budynku Ochotniczej Straży Pożarnej w Kolonii Lisowice. Wykonawcą była firma JORG z Działoszyna.

Kwota wynagrodzenia - 195.000,00 zł brutto. Protokół odbioru podpisano w dniu - 19.10.2021 r**.** W ramach zadania wykonano m.in.: wymianę okien i drzwi zewnętrznych, zamontowano dwie nowe bramy garażowe, wykonano docieplenie ścian zewnętrznych styropianem o gr. 15 cm, wykonano docieplenie stropu wełną mineralną gr. 13 cm.
- wykonano przebudowę pomieszczenia gospodarczego na kotłownię na pelet, wykonano wewnętrzną instalację c.o. oraz instalację wentylacji mechanicznej wywiewnej. Wykonawcą była firma MONTER z Częstochowy. Kwota wynagrodzenia - 300.110,79 zł. Prace zakończono w dniu- 31.05.2021 r. W ramach zadania wykonano m.in.: kompletną kotłownię składającą się kotła stalowego na pelet o mocy 80 kW wraz ze zbiornikiem paliwa i sterownikiem pogodowym. oraz podgrzewaczem wody o poj. 300 dm3. Wykonano również instalację c.o. wraz z montażem grzejników stalowych – 31 szt. Wykonano instalację wentylacji mechanicznej m.in. zamontowano nawietrzaki podokienne oraz wentylatory dachowe. Wykonano również roboty budowlane dostosowujące pomieszczenie gospodarcze do potrzeb kotłowni na pelet.

4) **OSP Zalesiaki:** - wykonano termomodernizację budynku OSP w Zalesiakach. Umowę podpisano z firmą JORG z Działoszyna. Wynagrodzenie za realizację przedmiotu Umowy - 114.000,00 zł. Protokół odbioru podpisano w dniu - 26.11.2021 r. W ramach zadania wykonano m.in.: wymianę drzwi zewnętrznych, wykonano docieplenie ścian zewnętrznych styropianem o gr. 15 cm, wykonano docieplenie stropu wełną mineralną gr. 23 cm.
- wykonano przebudowę pomieszczenia gospodarczego na kotłownię na pelet, wykonano wewnętrzną instalację c.o. oraz instalację wentylacji mechanicznej wywiewnej. Wykonawca była firma MONTER z Częstochowy. Kwota wynagrodzenia - 259.487,88 zł. Termin wykonania - 15.07.2021 r. W ramach zadania wykonano m.in.: kompletną kotłownię składającą się kotła stalowego na pelet o mocy 60 kW wraz ze zbiornikiem paliwa i sterownikiem pogodowym. oraz podgrzewaczem wody o poj. 200 dm3. Wykonano również instalację c.o. wraz z montażem grzejników stalowych – 21 szt. Wykonano instalację wentylacji mechanicznej m.in. zamontowano nawietrzaki podokienne oraz wentylatory dachowe. Wykonano również roboty budowlane dostosowujące pomieszczenie gospodarcze do potrzeb kotłowni na pelet.

5) **OSP Działoszyn** – wykonano kotłownię gazową oraz przebudowę pomieszczenia gospodarczego, przebudowę klatki wejściowej do kotłowni, budowę instalacji gazowej n.c., budowę kanalizacji technologicznej kotłowni. Wykonawcą była firma MONTER z Częstochowy. Wykonała roboty za kwotę 156.408,72 zł. Protokół odbioru podpisano w dniu - 30.07.2021 r. W ramach zadania wykonano m.in.: kompletną kotłownię gazową składającą się z: kotła gazowego kondensacyjnego o mocy 67,7 kW. Wykonano również instalacją gazową niskiego ciśnienia oraz zamontowano detektory gazu wraz z modułami alarmowymi i sygnalizatorami dźwiękowo – świetlnymi. Wykonano roboty budowlane dostosowujące pomieszczenie gospodarcze i klatkę schodową do potrzeb kotłowni

gazowej. Wykonano kanalizację technologiczną oraz niezbędną instalację elektryczną.

14. Wykonanie dokumentacji projektowej oraz boiska wielofunkcyjnego wraz z bieżnią przy SP nr 2 w Działoszynie ul. Ogrodowa 3A – podpisano umowę z firmą Instal Projekt z Wielunia na wykonanie dokumentacji. Kwota wynagrodzenia - 28.290,00 zł, termin wykonania -21.09.2021 r.
15. Wykonanie dokumentacji projektowej oraz przebudowa kotłowni gazowej w SP Trębaczew - umowa została podpisana z firmą Instal Projekt z Wielunia. Wynagrodzenie za realizację przedmiotu umowy- 12.300,00 zł. Protokół odbioru dokumentacji podpisano - 31.08.2021 r.
16. Wykonanie projektu Hali Sportowej przy szkole w Trębaczewie – zlecono wykonanie dokumentacji firmie BAPEX z Pajęczna. Zadanie obejmuje wykonanie projektu Sali gimnastycznej wraz ze wszystkimi branżami instalacyjnymi. Wynagrodzenie za realizację przedmiotu Umowy - 88.560,00 zł, termin wykonania – do 29.04.2022 r.
17. Wykonanie dokumentacji projektowej oraz rozbudowa sieci wod - kan w ul. Akacjowej w Działoszynie – etap I i II – wykonawca robót była firma INSTALKAN z Pajęczna. Wynagrodzenie za realizację przedmiotu Umowy - 181.490,00 zł, termin wykonania zadania - 22.11.2021 r. Wykonano sieć wodociągową o śr. 110 mm i długości 396 m oraz sieć kanalizacji sanitarnej o śr. 200 mm i długości 333 m.
18. Wykonanie dokumentacji projektowo - kosztorysowej oraz budowa sieci kanalizacji deszczowej dla części miasta Działoszyn. Umowa na wykonanie dokumentacji została podpisana z firmą KOMABUD z Łodzi. Wynagrodzenie za dokumentację - 58.425,00 zł, termin wykonania - do 30.06.2022 r. Dokumentacja ma obejmować wykonanie odwodnienia od ul. Ogrodowej aż do rzeki Warty.
19. Wykonanie dokumentacji projektowo - kosztorysowej oraz rozbudowa sieci kanalizacji sanitarnej na osiedlu Wiatrakowa Góra w Działoszynie - umowa na wykonanie robót została podpisana z firmą Edan Jadwiga Piech z Bełchatowa. Wynagrodzenie za realizację przedmiotu Umowy - 141.488,57 zł. Protokół odbioru robót podpisano w dniu 06.09.2021 r. Wykonano sieć kanalizacji sanitarnej o śr. 200 mm i długości i dł. 486 m.
20. Wykonanie dokumentacji rozbudowy i modernizacji miejskiej oczyszczalni ścieków w Działoszynie - Umowa na wykonanie dokumentacji została podpisana z firmą ECOKUBE z Łodzi. Wynagrodzenie za realizację przedmiotu Umowy - 148.830,00 zł, termin wykonania – do 28.02.2022 r. W ramach zadania ma być wykonana rozbudowa i modernizacja oczyszczalni ścieków w Działoszynie polegająca na dostosowaniu obiektu do oczyszczania ścieków i usuwania z nich podwyższonych związków azotu i fosforu.
21. Budowa Punktu Selektywnej Zbiórki Odpadów Komunalnych w Działoszynie wraz z niezbędną infrastrukturą – zlecono wykonanie dokumentacji projektowej firmie BAPEX z Pajęczna. Kwota umowy - 86.100,00 zł, termin wykonania – do 31.03.2022 r. W ramach zadania będzie wykonanie PSZOK-u, a w szczególności mają być zaprojektowane kontenery i pojemniki do zbierania i magazynowania poszczególnych odpadów, wiata magazynowa do magazynowania zużytego sprzętu elektrycznego i elektronicznego oraz odpadów niebezpiecznych, pomieszczenie do magazynowania innych wybranych frakcji

(odpady wielkogabarytowe, zużyte opony), ścieżka edukacyjna, waga samochodowa najazdowa, budynek do magazynowania odpadów wymagających zabezpieczenia z częścią socjalno – biurową, ciągi komunikacyjne, niezbędne instalacje w tym elektryczne, oświetlenie placu, monitoring, zieleń ozdobna.

22. Wykonanie dokumentacji projektowej oraz budowa oświetlenia ulicznego na Posmykowiźnie – umowa została podpisana z firmą ENERVOLT z Zawad. Wynagrodzenie za realizację przedmiotu Umowy- 48.585,00 zł. Protokół odbioru podpisano – 17.12.2021 r. Wykonano oświetlenie uliczne - 5 słupów z oprawami LED.
23. Wykonanie dokumentacji projektowej oraz budowa krytej pływalni w Działoszynie - umowa na dokumentację została podpisana z firmą EKOBUD z Dmosina Drugiego. Wynagrodzenie za realizację przedmiotu Umowy - 147.600,00 zł, termin wykonania - 31.03.2021 r. W ramach zadania będzie wykonana kryta pływalnia o wym. 25 m x 12,5 m wraz ze strefą SPA (dwie wanny i jacuzzi, sauna sucha, sauna parowa i natrysk), zespół przebieralni dla 80 osób wraz z zapleczem sanitarnym.
24. Rozbudowa i przebudowa sieci wod - kan w ul. Leśnej w Raciszynie - podpisano umowę na wykonanie dokumentacji w firmą ASANITECH z Dąbrowy, Kwota umowy – 10.000,00 zł, termin wykonania do 30-04-2022 r.
25. Rozbudowa sieci wod - kan w ul. Lisowskiej w Raciszynie - podpisano umowę na wykonanie dokumentacji w firmą ASANITECH z Dąbrowy, Kwota umowy – 10.000,00 zł, termin wykonania do 30-04-2022 r.
26. Rozbudowa sieci wod - kan w ul. Modrzewiowej w Działoszynie- podpisano umowę na wykonanie dokumentacji w firmą ASANITECH z Dąbrowy, Kwota umowy – 14.000,00 zł, termin wykonania do 30-04-2022 r.

5.3.1. Infrastruktura wodno-kanalizacyjna

W 2021 r. wykonano dokumentację projektową oraz rozbudowę sieci kanalizacji sanitarnej -Trębaczew Stacja – Prace polegające na budowie kanalizacji sanitarnej o śr. 200 mm i długości 75 m wykonała firma INSTALKAN z Pajęczna. Kwota wynagrodzenia 35.580,20 zł. Prace zakończono w dniu 14.09.2021 r. Wykonano dokumentację projektową oraz rozbudowę sieci wodociągowej przy drodze powiatowej w miejscowości Zalesiaki – Dokumentację wykonała firma ASANITECH z Dąbrowy. Koszt wykonania dokumentacji - 9.800,00 zł. Na jej podstawie zaprojektowano sieć wodociągową o długości ok. 260 m. Termin wykonania dokumentacji – 27.12.2021 r. Wykonano dokumentację projektową oraz rozbudowę sieci wodociągowej w miejscowości Kapituła - umowa na wykonanie dokumentacji została podpisana z firmą ASANITECH z Wielunia.

Zaprojektowano sieć wodociągową o długości 550 m Wynagrodzenie za realizację przedmiotu umowy - 15.500,00 zł. Termin odbioru dokumentacji - 23.11.2021 r. Wykonano dokumentację projektową oraz rozbudowę sieci wod - kan w ul. Akacjowej w Działoszynie – etap I i II – wykonawca robót była firma INSTALKAN z Pajęczna. Wynagrodzenie za realizację przedmiotu Umowy - 181.490,00 zł, termin wykonania zadania - 22.11.2021 r. Wykonano sieć wodociągową o śr. 110 mm i długości 396 m oraz sieć kanalizacji sanitarnej o śr. 200 mm i długości 333 m. Wykonano dokumentację projektowo - kosztorysową oraz budowę sieci kanalizacji deszczowej dla części miasta Działoszyn. Umowa na wykonanie dokumentacji została podpisana z firmą KOMABUD z Łodzi. Wynagrodzenie za dokumentację - 58.425,00 zł, termin wykonania - do 30.06.2022 r. Dokumentacja ma obejmować wykonanie odwodnienia od ul. Ogrodowej aż do rzeki Warty. Wykonano dokumentację projektowo - kosztorysową oraz rozbudowę sieci kanalizacji sanitarnej na osiedlu Wiatrakowa Góra w Działoszynie - umowa na wykonanie robót została podpisana z firmą Edan Jadwiga Piech z Bełchatowa. Wynagrodzenie za realizację przedmiotu Umowy - 141.488,57 zł. Protokół odbioru robót podpisano w dniu 06.09.2021 r. Wykonano sieć kanalizacji sanitarnej o śr. 200 mm i długości i dł. 486 m. Wykonano dokumentację rozbudowy i modernizacji miejskiej oczyszczalni ścieków w Działoszynie - Umowa na wykonanie dokumentacji została podpisana z firmą ECOKUBE z Łodzi. Wynagrodzenie za realizację przedmiotu Umowy - 148.830,00 zł, termin wykonania – do 28.02.2022 r. W ramach zadania ma być wykonana rozbudowa i modernizacja oczyszczalni ścieków w Działoszynie polegająca na dostosowaniu obiektu do oczyszczania ścieków i usuwania z nich podwyższonych związków azotu i fosforu. Rozbudowa i przebudowa sieci wod - kan w ul. Leśnej w Raciszynie - podpisano umowę na wykonanie dokumentacji w firmą ASANITECH z Dąbrowy, Kwota umowy – 10.000,00 zł, termin wykonania do 30.04.2022 r. Dokonano rozbudowy sieci wod - kan w ul. Lisowskiej w Raciszynie - podpisano umowę na wykonanie dokumentacji w firmą ASANITECH z Dąbrowy, Kwota umowy – 10.000,00 zł, termin wykonania do 30.04.2022 r. Dokonano rozbudowy sieci wod - kan w ul. Modrzewiowej w Działoszynie- podpisano umowę na wykonanie dokumentacji w firmą ASANITECH z Dąbrowy, Kwota umowy – 14.000,00 zł, termin wykonania do 30.04.2022 r.

5.4.2. Infrastruktura drogowa

Miasto i Gmina Działoszyn ciągle się rozwija. Zabudowywane zostają coraz to nowe jej obszary, dlatego stan dróg ma duże znaczenie przy lokalizacji nowych domów i inwestycji.

Chodniki

W 2021 roku do wykonania chodników na terenie Miasta i Gminy Działoszyn zadysponowano trzy brygady brukarskie

złożone z pracowników gospodarczych Wydziału Usług Komunalnych, Budowlanych i Remontowych. W ramach prac brukarskich wykonano:

- chodnik w Działoszynie, ul. Wiśniowa (odcinek od delikatesów do ul. Zielonej
- chodnik w Działoszynie, ul. Sadowska (odcinek od ul. Wiśniowej do składu opałowego)
- utwardzenie placu przy siedzibie Zakładu Wodociągów i Kanalizacji w Działoszynie, ul. Podłęczna
- położenie krawężnika w Działoszyn, ul Bankowa w kierunku Stawu
- chodnik w Trębaczewie ul. Kolejowa
- chodnik w Trębaczewie, ul. Szkolna
- utwardzenie terenu w Trębaczewie, ul. Słoneczna (kostka przy świetlicy)
- chodnik w Raciszynie, ul. Lisowska
- chodnik w Sadowiec Niwa (etap I)

W 2021 roku wykonano również bieżące naprawy chodników oraz podesty z kostki brukowej pod wiaty przystankowe i miejsca dla osób niepełnosprawnych.

Drogi

W 2021 roku Wydział Usług Komunalnych, Budowlanych i Remontowych realizował dwie umowy na remont i przebudowę dróg oraz utwardzenia gruntu na łączną kwotę 972 953,66zł

W ramach umów wykonano następujące roboty drogowe:

- remont cząstkowy etap I
- nakładka asfaltowa przy kładce na Wyspę

w Działoszynie

- ulica Wiśniowa w Trębaczewie
- patcher mosty w Lisowicach i Bobrownikach
- droga odbarczeniowa Kolonia Lisowice etap I
- Lisowice nakładka asfaltowa
- Lisowice rozjazd (fundusz sołecki)
- Węże remont nakładki
- ulica Cmentarna – Działoszyn od PSZOK do lasu
- remont cząstkowy etap II + zjazdy ul. Cmentarna
- utwardzenie terenu przy boisku w Trębaczewie
- utwardzenie terenu ul. Cmentarna w Trębaczewie
- modernizacja ul.Nowowiejskiej w Szczytach

- remont nakładki sołectwa Stacja
- wykonanie podbudowy pod nakładę asfaltową łącznik Sadowiec Wrzosy - Trębaczew

Ponadto w 2021 r. wykonano dokumentację projektowo – kosztorysową oraz rozbudowę układu komunikacyjnego pomiędzy ul. Sportową a ul. Grota Roweckiego w Działoszynie - umowa na wykonanie dokumentacji została podpisana z firmą TWZI z Częstochowy. Wynagrodzenie za realizację przedmiotu Umowy - 43.665,00 zł. Termin wykonania dokumentacji – do 30.06.2022 r. W ramach dokumentacji zaprojektowana będzie droga łącząca między ul. Sportową a ul. Grota Roweckiego, budowa ronda, budowa parkingów i chodników oraz przebudowa istniejącej infrastruktury podziemnej.

5.4.3. Infrastruktura sportowo-rekreacyjna

W 2021 r. wykonano następujące zadania:

1. Wykonanie dokumentacji projektowej oraz boiska wielofunkcyjnego wraz z bieżnią przy SP nr 2 w Działoszynie ul. Ogrodowa 3A – podpisano umowę z firmą Instal Projekt z Wielunia na wykonanie dokumentacji. Kwota wynagrodzenia - 28.290,00 zł, termin wykonania -21.09.2021 r.
2. Wykonanie projektu Hali Sportowej przy szkole w Trębaczewie – zlecono wykonanie dokumentacji firmie BAPEX z Pajęczna. Zadanie obejmuje wykonanie projektu Sali gimnastycznej wraz ze wszystkimi branżami instalacyjnymi. Wynagrodzenie za realizację przedmiotu Umowy - 88.560,00 zł, termin wykonania – do 29.04.2022 r.
3. Wykonanie dokumentacji projektowej oraz budowa krytej pływalni w Działoszynie - umowa na dokumentację została podpisana z firmą EKOBUD z Dmosina Drugiego. Wynagrodzenie za realizację przedmiotu Umowy - 147.600,00 zł, termin wykonania - 31.03.2021 r. W ramach zadania będzie wykonana kryta pływalnia o wym. 25 m x 12,5 m wraz ze strefą SPA (dwie wanny i jacuzzi, sauna sucha, sauna parowa i natrysk), zespół przebieralni dla 80 osób wraz z zapleczem sanitarnym.

5.4.4. Obiekty użyteczności publicznej

W 2021 r. wykonano następujące zadania:

1.Budowa budynku komunalnego w miejscowości Koloni Lisowice – dokumentację wykonała firma PROINBUD z Pajęczna. W ramach dokumentacji wykonano budynek gospodarczy o powierzchni użytkowej ok. 40 m2. Koszt wykonania budynku ok. 100 tys. zł. W dniu 23.12.2021 r. dokonano zgłoszenia zakończenie robót budowlanych.

2. Budowa budynku pawilonu sanitarnego i obsługi targowiska w Działoszynie – dokumentację wykonała firma APP z Wielunia. Na jej podstawie podpisano umowę z firmą JORG z Działoszyna na wykonanie robót budowlanych. W ramach zadania wykonany będzie budynek

o powierzchni użytkowej ok. 60 m2. Kwota umowy - 375.000,00 zł. Termin wykonania zadania - do 23.09.2022 r.

3. Opracowanie PFU oraz budowa targowiska przeznaczonego na cele promocji lokalnych produktów w Działoszynie. Zadanie realizować będzie firma JORG z Działoszyna na kwotę 1.986.000 zł. Termin wykonania do 31.10.2022 r. W ramach zadania będą wykonane m.in.: trzy duże wiaty handlowe, stanowiska handlowe niezadaszone, utwardzone ciągi piesze, miejsca postojowe, kanalizacja deszczowa, oświetlenie terenu oraz montaż elementów małej architektury (kosze, stojaki rowerowe itp.).

4.Wykonanie dokumentacji projektowej oraz przebudowa i rozbudowa budynku Urzędu Miasta i Gminy w Działoszynie – umowa na prace projektowe została podpisana z firmą EKOBUD z Dmosina Drugiego. Wynagrodzenie za realizację przedmiotu Umowy - 84.870,00 zł, termin wykonania – do 18.03.2022 r. W ramach umowy zostanie wykonana dokumentacja m.in. dostosowania budynku UMiG w Działoszynie do potrzeb osób niepełnosprawnych (winda).

5.Nadbudowa i przebudowa części dachu, budowa elektrycznej wewnętrznej linii zasilającej, instalacji oświetlenia zewnętrznego na Strażnicy OSP w Zalesiakach - umowa na realizację zadania została podpisana z firmą JORG z Działoszyna. Kwota kontraktu- 305.000,00 zł. Protokół odbioru robót podpisano w dniu - 15.06.2021 r. W ramach zadania wykonano m.in.: nową konstrukcję dachu wraz z jego pokryciem blachą dachówkową – 372,08 m2 oraz nową instalację elektryczną wraz z oświetleniem wewnętrznym oraz zamontowano słupy oświetlenia zewnętrznego wraz z oprawami.

6.Termomodernizacja budynków OSP na terenie Miasta i Gminy w Działoszynie. Projekt realizowany w ramach Osi Priorytetowej IV Gospodarka niskoemisyjna Działanie IV.2 Termomodernizacja budynków, Poddziałanie IV.2.2. Termomodernizacja budynków Regionalnego Programu Operacyjnego Województwa Łódzkiego na lata 2014-2020.

1) OSP Kiedosy- wykonano przebudowę kotłowni węglowej na kotłownię na pelet w budynku OSP Kiedosy polegającą na: wykonaniu kompletnej kotłowni składającej się kotła stalowego na pelet o mocy 60 kW wraz ze zbiornikiem paliwa i sterownikiem pogodowym. Wykonano również niezbędne prace budowlane związane z przystosowaniem pomieszczenia do kotłowni na pelet. Wykonawcą była firma MONTER z Częstochowy. Kwota wynagrodzenia za przedmiot umowy - 84.849,74 zł. Protokół odbioru podpisano w dniu- 31.05.2021 r.

2) OSP Bobrowniki – wykonano termomodernizację budynku OSP w Bobrownikach. W ramach zadania wykonano m.in.: wymianę okien i drzwi zewnętrznych, zamontowano nową bramę garażową, wykonano docieplenie ścian zewnętrznych styropianem o gr. 15 cm, docieplenie stropu poddasza wełną mineralną gr. 12 cm. Prace wykonała firma JORG z Działoszyna, kwota wynagrodzenia za realizację przedmiotu Umowy - 118.000,00 zł. Prace zakończono w dniu - 09.06.2021 r.

3) OSP Koloni Lisowice - wykonano termomodernizację budynku Ochotniczej Straży Pożarnej w Kolonii Lisowice. Wykonawcą była firma JORG z Działoszyna. Kwota wynagrodzenia - 195.000,00 zł brutto. Protokół odbioru podpisano w dniu - 19.10.2021 r**.** W ramach zadania wykonano m.in.: wymianę okien i drzwi zewnętrznych, zamontowano dwie nowe bramy garażowe, wykonano docieplenie ścian zewnętrznych styropianem o gr. 15 cm, wykonano docieplenie stropu wełną mineralną gr. 13 cm.

- wykonano przebudowę pomieszczenia gospodarczego na kotłownię na pelet, wykonano wewnętrzną instalację c.o. oraz instalację wentylacji mechanicznej wywiewnej. Wykonawcą była firma MONTER z Częstochowy. Kwota wynagrodzenia - 300.110,79 zł. Prace zakończono w dniu- 31.05.2021 r. W ramach zadania wykonano m.in.: kompletną kotłownię składającą się kotła stalowego na pelet o mocy 80 kW wraz ze zbiornikiem paliwa i sterownikiem pogodowym. oraz podgrzewaczem wody o poj. 300 dm3. Wykonano również instalację c.o. wraz z montażem grzejników stalowych – 31 szt. Wykonano instalację wentylacji mechanicznej m.in. zamontowano nawietrzaki podokienne oraz wentylatory dachowe. Wykonano również roboty budowlane dostosowujące pomieszczenie gospodarcze do potrzeb kotłowni na pelet.

4) OSP Zalesiaki:- wykonano termomodernizację budynku OSP w Zalesiakach. Umowę podpisano z firmą JORG z Działoszyna. Wynagrodzenie za realizację przedmiotu Umowy - 114.000,00 zł. Protokół odbioru podpisano w dniu - 26.11.2021 r. W ramach zadania wykonano m.in.: wymianę drzwi zewnętrznych, wykonano docieplenie ścian

zewnętrznych styropianem o gr. 15 cm, wykonano docieplenie stropu wełną mineralną gr. 23 cm.

- wykonano przebudowę pomieszczenia gospodarczego na kotłownię na pelet, wykonano wewnętrzną instalację c.o. oraz instalację wentylacji mechanicznej wywiewnej. Wykonawca była firma MONTER z Częstochowy. Kwota wynagrodzenia - 259.487,88 zł. Termin wykonania - 15.07.2021 r. W ramach zadania wykonano m.in.: kompletną kotłownię składającą się kotła stalowego na pelet o mocy 60 kW wraz ze zbiornikiem paliwa i sterownikiem pogodowym. oraz podgrzewaczem wody o poj. 200 dm3. Wykonano również instalację c.o. wraz z montażem grzejników stalowych – 21 szt. Wykonano instalację wentylacji mechanicznej m.in. zamontowano nawietrzaki podokienne oraz wentylatory dachowe. Wykonano również roboty budowlane dostosowujące pomieszczenie gospodarcze do potrzeb kotłowni na pelet.

4) OSP Działoszyn – wykonano kotłownię gazową oraz przebudowę pomieszczenia gospodarczego, przebudowę klatki wejściowej do kotłowni, budowę instalacji gazowej n.c., budowę kanalizacji technologicznej kotłowni. Wykonawcą była firma MONTER z Częstochowy. Wykonała roboty za kwotę 156.408,72 zł. Protokół odbioru podpisano w dniu - 30.07.2021 r. W ramach zadania wykonano m.in.: kompletną kotłownię gazową składającą się z: kotła gazowego kondensacyjnego o mocy 67,7 kW. Wykonano również instalacją gazową niskiego ciśnienia oraz zamontowano detektory gazu wraz z modułami alarmowymi i sygnalizatorami dźwiękowo – świetlnymi. Wykonano roboty budowlane dostosowujące pomieszczenie gospodarcze i klatkę schodową do potrzeb kotłowni gazowej. Wykonano kanalizację technologiczną oraz niezbędną instalację elektryczną.

5.4.Realizacja funduszu sołeckiego w 2021 roku

Realizacja funduszu sołeckiego w 2021r.

Nazwa sołectwa	Kwota zł	Nazwa zadania do wykonania
Bobrowniki	19 979,80	1. Zakup krzeseł na świetlicę wiejską
	7 006,89	2. Remont świetlicy wiejskiej
Draby	9 999,44	1. Remont drogi publicznej Nr 109022E
	2 619,60	2. Promocja sołectwa
	10 000,00	3. Zakup krzeseł
	710,55	4. Zakup oświetlenia
Grądy	11 958,00	1. Organizacja wycieczek integracyjnych dla mieszkańców wsi Grądy
	618,64	2. Zakup wyposażenia
Kiedosy	12 000,00	1. Zakup naczyń
	900,00	2. Zakup peletu
	4 625,28	3. Zakup szafek kuchennych
	1 100,00	4. Zakup artykułów spożywczych
Kolonia Lisowice	24 996,61	1. Zagospodarowanie rekreacyjne terenu przy szkole filialnej w Kolonii Lisowice
	4 558,47	2. Organizacja spotkań integracyjnych
	4 000,00	3. Zakup sprzętu AGD
	2 290,74	4. Zakup rynien

Lisowice	9 978,48	1. Poprawa dróg na terenie sołectwa Lisowice
	4 160,00	2. Organizacja Dnia Dziecka
Niżankowice	21 457,25	1. Remont remizy strażackiej
Posmykowizna	12 979,97	1. Zakup i montaż altany
	2 640,00	2. Zakup paczek na Mikołaja
Raciszyn	41 353,30 6 650,00	1. Remont i doposażenie przedszkola w pomoce dydaktyczne i zabawki 2. Zakup materiałów do remontu altany, usługi remontowe
Sadowiec Wieś	15 439,74	1. Zakup sprzętu na plac zabaw
Sadowiec Wrzosy	3 999,96	1. Zakup bramy i furtki do świetlicy wiejskiej
	14 817,29	2. Doposażenie placu zabaw
Stacja	24 996,94	1. Doposażenie świetlicy wiejskiej
	2 700,00	2. Wykonanie instalacji elektrycznej
Szczyty	10 000,00	1. Doposażenie boiska sportowego
	7 912,66	2. Doposażenie budynku Straży Pożarnej
	5 000,00	3.Doposażenie świetlicy wiejskiej w Szczytach na użytek Stowarzyszenia Liga Kobiet Kreatywnych
	9 000,00	4.Wykonanie dokumentacji projektowej oświetlenia ulicznego ulicy Spacerowej i Szczyty Las
	16 081,50	5. Dokończenie oświetlenia ul. Gruszkowej
Trębaczew	7 000,00	1. Projekt oświetlenia na ulicy Wyzwolenia przy sklepie „Adolek”
	41 003,30	2. Projekt hali sportowej przy Szkole w Trębaczewie

Zalesiaki	1 637,92 1 300,00	1.Organizacja imprez kulturalno-integracyjnych mieszkańców sołectwa Zalesiaki
	2 998,66	2. Wyposażenie świetlicy
	22 000,00	3. Wykonanie oświetlenia na działce ewidencyjnej Nr 548
Zalesiaki Pieńki	10 621,66	1.Budowa drogi w miejscowości Zalesiaki Pieńki
	2 020,65	2. Zakup artykułów spożywczych
Razem	**415 113,30**	

5.6.Informacja o efektach podejmowanych działań przez Burmistrza Miasta i Gminy Działoszyn w zakresie pozyskiwania środków pozabudżetowych na realizację określonych zadań inwestycyjnych na terenie Miasta i Gminy Działoszyn

1. Środki pozabudżetowe pozyskane w 2021 r.:

1. „Rozbudowa drogi gminnej Nr 109027E w miejscowości Posmykowizna" całkowita wartość projektu: 1 145 938,00 zł, dofinansowanie z Funduszu Przeciwdziałania COVID-19 dla jednostek samorządu terytorialnego: 500 000,00 zł
2. „Rozbudowa i modernizacja oczyszczalni ścieków w Działoszynie", całkowita wartość projektu: 12 450 000,00 zł, dofinansowanie z Rządowego Funduszu Polski Ład: Program Inwestycji Strategicznych: 9 000 000,00 zł
3. Granty „Sołectwo na Plus" z Urzędu Marszałkowskiego w Łodzi w wysokości 10 000,00 zł na zadania: „Doposażenie placu zabaw w sołectwie Sadowiec Wieś", „Doposażenie świetlicy OSP Szczyty", „Doposażenie placu zabaw w sołectwie Sadowiec Wrzosy".
4. „Zapewnienie funkcjonowania w 2021 roku miejsc opieki dla 70 dzieci w Żłobku im. Kubusia Puchatka w Działoszynie przy ul. M. Konopnickiej 3", dofinansowanie z Programu Maluch plus: 77 280,00 zł, dofinansowanie z dotacji celowej z budżetu państwa: 73 440,00 zł.

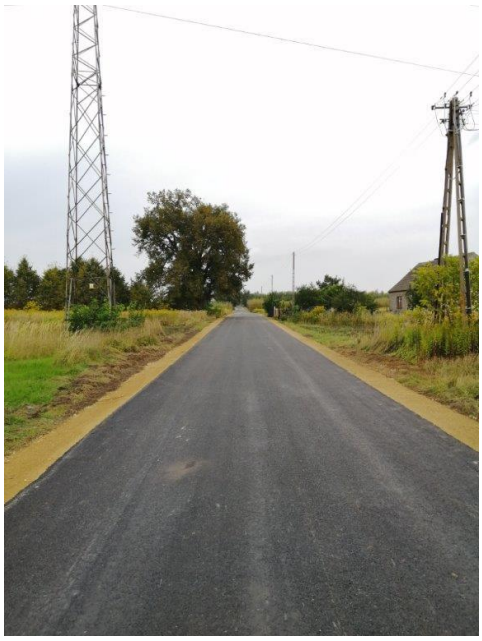

5. „Modernizacja drogi dojazdowej do gruntów rolnych. Rozbudowa drogi wewnętrznej ulicy Lipowej i Cmentarnej w Trębaczewie", całkowita wartość projektu: 444 444,01 zł, dofinansowanie z budżetu województwa łódzkiego: 137 190,00 zł.

2. Programy realizowane przez Miasto i Gminę Działoszyn w 2021 r.:

1. Dofinansowanie kosztów inwestycji służących ochronie środowiska polegających na wymianie źródła ciepła: 33 umowy w wysokości do 5 000,00 zł; całość na kwotę 162 910,00 zł
2. Dofinansowanie kosztów inwestycji służących ochronie środowiska polegających na budowie przydomowych oczyszczalni: 5000,00 zł na 3 umowy razem 15 000,00 zł.

5.7.Podatki lokalne

Podatki lokalne należą do głównych źródeł dochodów własnych gmin, dlatego odgrywają ważną rolę w budżecie Jednostek Samorządu Terytorialnego.

Wpływy z podatków lokalnych kształtują się następująco:

Rodzaj podatków	2020	2021
p. od nieruchomości os. pr.	10 126 461,63	10 270 125,87
p. rolny os. prawne	1 086,00	949,00
p. leśny os. prawne	36 621,00	36 882,44
p.od śr. transportowych	1 872 879,59	1 995 129,73
p. od nieruchomości	2 026 303,11	2 394 321,07
p. rolny	165 509,11	172 602,37
p. leśny	82 412,60	89 117,17
Razem	**14 311 273,04**	**14 959 127,65**

Podatek od nieruchomości, rolny, leśny od osób fizycznych
(ilość wydanych decyzji)

Rok	2020	2021
Ilość decyzji podatkowych	4660	4969

Podatek od środków transportowych od osób fizycznych i prawnych (ilość pojazdów na terenie gminy)

Rok	2020	2021
Ilość pojazdów	1499	1640

Podatki i opłaty lokalne wprowadzane są ustawowo w sposób jednolity na obszarze całego państwa. Ponieważ zostały one oddane jako źródło dochodów samorządowi terytorialnemu, władze lokalne otrzymują od ustawodawcy określone władztwo podatkowe. Polega ono na tym, że władze te określają wysokość stawek podatkowych, wielkość opłat, mogą stosować ulgi i zwolnienia, a także mogą umarzać należności, rozkładać je na raty. Stawki maksymalne są jednak ustalane ustawowo i są jednolite na terenie kraju.

Ilość podatników z roku na rok wzrasta, również ilość pojazdów w podatku od środków transportowych wzrasta. Podjęto decyzję o przeprowadzaniu kontroli u podatników zgodnie z planem kontroli oraz kontroli doraźnych nad nowo powstałymi działalnościami gospodarczymi (weryfikacja nowo otwartych) i aktualizacja dotychczasowych działalności gospodarczych. W roku 2021 przeprowadzono 24 kontroli u podatników prowadzących działalność gospodarczą. Przedmiotem kontroli było ustalenie prawidłowości podatku od nieruchomości. W wyniku ww. działań dokonano przypisu 22 podatnikom na łączną kwotę 355 390,00 zł, 2 podatnikom nie wydano jeszcze decyzji ustalających. Kontrole podatkowe będą kontynuowane w latach następnych, ponieważ u wszystkich osób objętych kontrolą wystąpiły nieprawidłowości. Analiza podatków w gminie Działoszyn pozwala jednoznacznie stwierdzić, iż podatek od nieruchomości to najważniejsze źródło dochodów własnych gminy.

5.8.Gospodarka odpadami komunalnymi

W ramach obowiązujących uregulowań prawnych Miasto i Gmina Działoszyn realizuje obowiązek zorganizowania i odbierania odpadów komunalnych od wszystkich mieszkańców nieruchomości zamieszkałych położonych na terenie gminy. Odbieraniem i transportem odpadów komunalnych zajmuje się wyłoniona w drodze przetargu firma „Remondis" Sp. z o.o. W roku 2021r. pracownicy wydziału podatków, opłat i gospodarki odpadami komunalnymi przeprowadzali kontrole w zakresie prawidłowej segregacji odpadów komunalnych. Mieszkańcy naszej gminy o złej segregacji dowiadywali się poprzez zostawianie informacji o nieprawidłowej segregacji. W dalszym ciągu trwały kontrole mieszkańców pod kątem prawidłowej liczby zgłoszonych mieszkańców do systemu opłat za odpady komunalne. W 2021 roku została uruchomiona aplikacja weryfikująca nieścisłości w złożonych deklaracjach na odpady komunalne. Mieszkańcy naszej gminy mogą skorzystać z ulgi z tytułu kompostowania bioodpadów stanowiących odpady komunalne w kompostownikach przydomowych. Mieszkańcy zostali poinformowani o sposobie kompostowania bioodpadów

oraz o rodzajach kompostowników. Każdy w swoim przydomowym ogródku może przeprowadzić proces kompostownia. Dlatego wszystkich, którzy mają możliwość, pracownicy wydziału zachęcają do stosowania tej metody unieszkodliwiania bioodpadów i produkcji naturalnego nawozu. Do końca roku 419 właścicieli nieruchomości zadeklarowało kompostowanie bioodpadów w przydomowych kompostownikach. Od początku trwania nowego systemu gospodarowania odpadami mieszkańcom zapewnione są pojemniki na odpady zmieszane, szkło, popiół/bio i worki na tworzywa sztuczne, makulaturę i odpady biodegradowalne.

Ilość odpadów zmieszanych w Mg

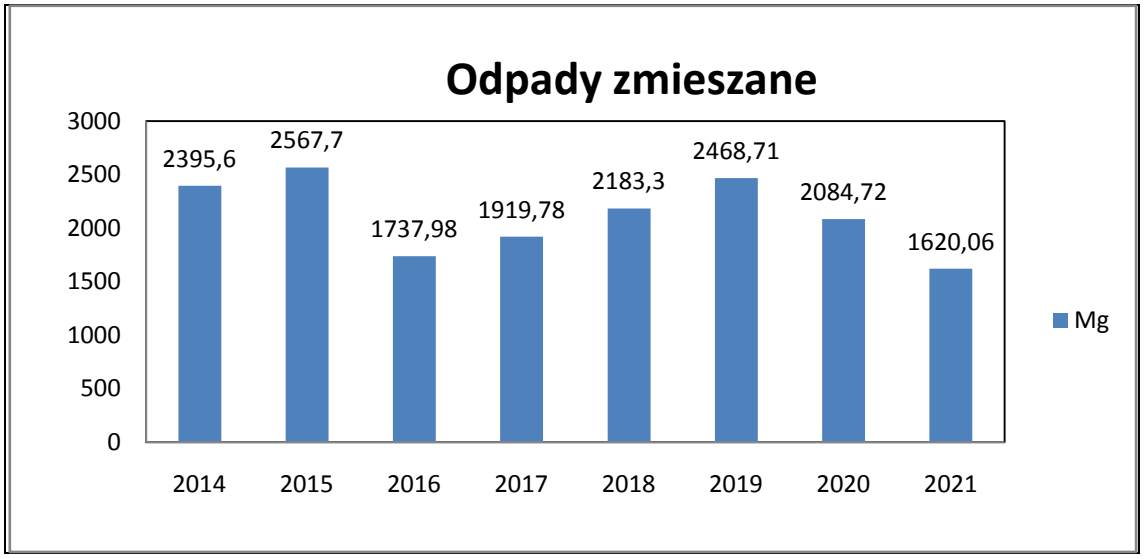

Ilość odpadów segregowanych w Mg

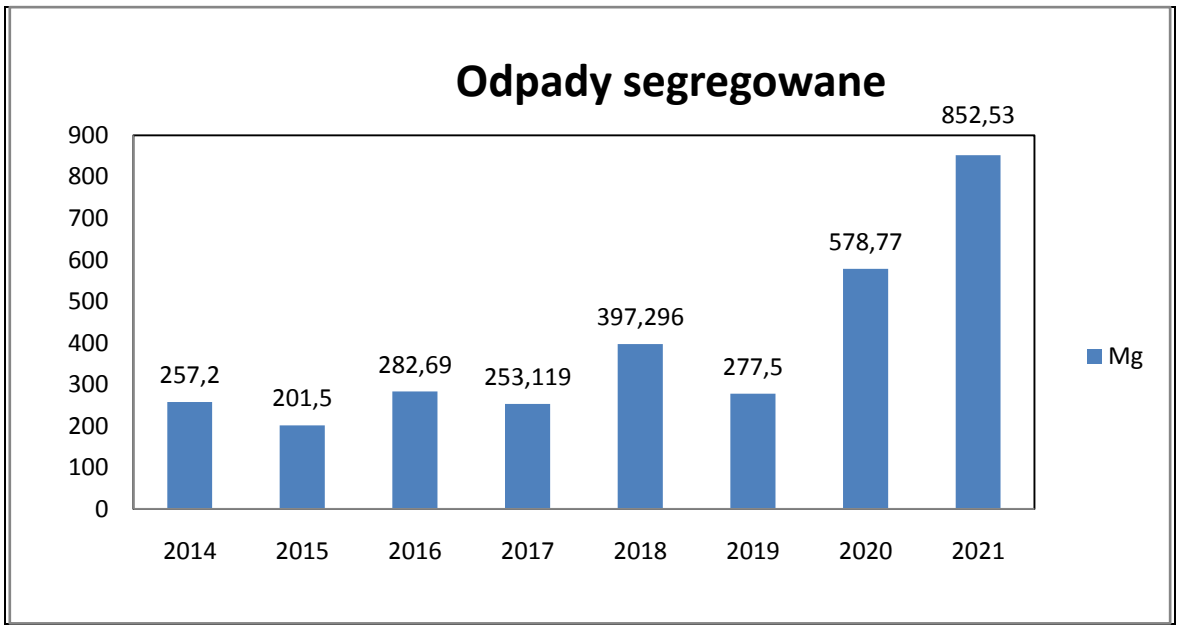

6. INFORMACJA O REALIZACJI POLITYK, PROGRAMÓW I STRATEGII

6.1 Strategia rozwoju Miasta i Gminy Działoszyn na lata 2015-2023

Miasto i Gmina Działoszyn realizuje strategię rozwoju na lata 2015-2023, która została zatwierdzona Uchwałą Nr XXVII/180/16 Rady Miejskiej w Działoszynie z dnia 20 września 2016 r.

Strategia Miasta i Gminy Działoszyn odpowiada wizji i misji samorządu aktywnego i odpowiedzialnego społecznie, proponującego endogeniczny rozwój gospodarczy obszaru.

Celem głównym rozwoju Miasta i Gminy Działoszyn jest zrównoważony i trwały, społecznie zaakceptowany, dynamiczny rozwój gminy z wykorzystaniem istniejącego potencjału gospodarczego i ludzkiego, z uwzględnieniem zasad ochrony środowiska.

Cel główny Miasto i Gmina Działoszyn realizuje poprzez niżej wymienione cele strategiczne:

1. **Cel strategiczny 1 – wykorzystanie potencjału przyrodniczego dla rozwoju turystyki i przetwórstwa rolno-spożywczego**
   Koncentracja na stworzeniu warunków optymalnych dla rozwoju i kształtowania gospodarki w gminie. Cel przewiduje rozwój przedsiębiorczości związanej z turystyką i rekreacją, przetwórstwem rolno-spożywczym oraz przemysłem pozyskiwania i przetwarzania mineralnych surowców naturalnych. Cel oparty jest na przedsiębiorczości mieszkańców gminy oraz tworzeniu przez samorząd warunków dla pozyskania inwestycji zewnętrznych.

2. **Cel strategiczny 2 – efektywne wsparcie i rozwój infrastruktury technicznej, społecznej i ochrona środowiska**
   Koncentracja na zapewnieniu optymalnej infrastruktury i zasobów technicznych służących poprawie warunków życia mieszkańców, w szczególności w zakresie ochrony zdrowia, edukacji, pomocy społecznej, dostępu do kultury, sportu i rekreacji, a także bezpieczeństwa. Cel przewiduje prowadzenie zrównoważonej gospodarki przestrzennej w celu efektywnego i skuteczne zarządzanie zasobami gminy, w szczególności obszarami o walorach cennych przyrodniczo i krajobrazowo.

3. **Cel strategiczny 3 – integracja i rozwój społeczeństwa obywatelskiego oraz jego edukacja**
   Koncentracja na integracji społeczności lokalnej i zwiększenia jej aktywności wokół inicjatyw gospodarczych strategii. Cel przewiduje rozwój zawodowy i osobisty

mieszkańców, podnoszenie poziomu ich wykształcenia, spełniającego indywidualne aspiracje i uwzględniającego potrzeby rynku pracy.

Priorytetowe obszary rozwojowe i cele operacyjne

Wyodrębniono 4 Priorytetowe Obszary Rozwoju (POR), charakteryzujących gminę:

1. **Turystyka - Gmina turystyczna zwrócona ku turystom**
2. **Gospodarka - Gmina aktywna gospodarczo**
3. **Infrastruktura - Gmina zapewniająca wysoko jakość usług komunalnych**
4. **Mieszkańcy - Gmina rozwijająca swój kapitał społeczny**

Priorytetowe obszary rozwojowe zostały zdefiniowane na podstawie diagnozy społeczno- gospodarczej gminy, analizy jej mocnych i słabych stron (SWOT) poprzez systematyczną i wszechstronną ocenę zewnętrznych i wewnętrznych czynników określających kondycję bieżącą i potencjał rozwojowy obszaru, a także na podstawie analizy danych techniką *desk reserch (ang. zbierania i analizie danych zastanych).*

6.2. STRATEGIA INTEGRACJI I ROZWIĄZYWANIA PROBLEMÓW SPOŁECZNYCH MIASTA I GMINY DZIAŁOSZYN NA LATA 2021- 2028

Miasto i Gmina Działoszyn posiada Strategię Integracji i Rozwiązywania Problemów Społecznych Miasta i Gminy Działoszyn na lata 2021- 2028 podjętą przez Radę Miejską w Działoszynie Uchwałą Nr XXXV/226/21 z dnia 19 lutego 2021 r.

Gminna Strategia Integracji i Rozwiązywania Problemów Społecznych w Mieście i Gminie Działoszyn na lata 2021- 2028 jest długookresowym dokumentem planistycznym uwzględniającym problemy pomocy społecznej i projekty, które zostały przyjęte do realizacji oraz zostały zaplanowane przez gminę. Strategia uwzględnia w szczególności programy pomocy społecznej, które mają na celu wspieranie grup szczególnego ryzyka prowadząc do ich integracji.

6.3. Programy realizowane przez Miasto i Gminę Działoszyn

Głównym działaniem służącym ochronie środowiska jest dotacja na wymianę starych, nieekologicznych źródeł ciepła. Na ten cel w ubiegłym roku Miasto i Gmina Działoszyn przeznaczyła 162.910, 00 zł. Dzięki dotacji w 33 gospodarstwach zostały lub zostaną wymienione nieekologiczne źródła ciepła. Skutki tych działań odczują nie tylko mieszkańcy gospodarstw

domowych, w których źródła ciepła zostały wymienione ale i wszyscy mieszkańcy Gminy.

Kolejnym działaniem służącym ochronie środowiska są dotacje celowe z budżetu Miasta i Gminy Działoszyn na budowę przydomowych oczyszczalni ścieków. W roku bieżącym przeznaczono na ten cel 15.000, 00 zł., co pozwoliło na montaż kolejnych 5 przydomowych, ekologicznych oczyszczalni ścieków, na terenach gdzie względy ekonomiczne nie pozwalają na rozbudowę czy budowę sieci kanalizacji sanitarnej.

Jednocześnie w lipcu 2019 r. Miasto i Gmina Działoszyn zawarło porozumienie z Wojewódzkim Funduszem Ochrony Środowiska i Gospodarki Wodnej w Łodzi, w ramach którego w trybie ciągłym udzielana jest pomoc w wypełnianiu wniosków o udzielenie dotacji z Programu Czyste Powietrze. Głównym celem programu jest udzielenie wsparcia finansowego na wymianę źródeł ciepła (kotły na ekogroszek, pelet, pompy ciepła, kotły gazowe, kotły olejowe), termomodernizację budynków jednorodzinnych, wymiana stolarki okiennej i drzwiowej oraz montaż instalacji solarnych i fotowoltaicznych.

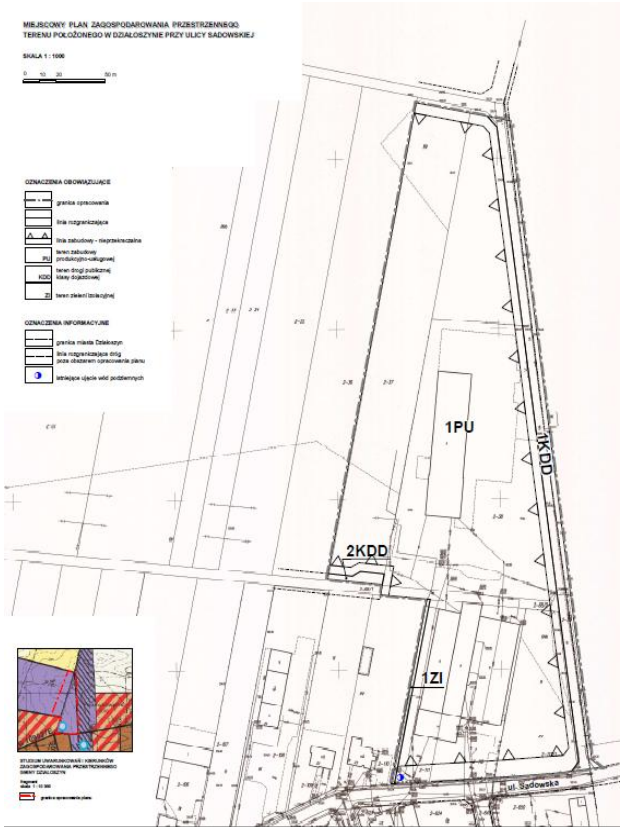

7. ŁAD PRZESTRZENNY

Miejscowe plany zagospodarowania przestrzennego Miasta i Gminy Działoszyn

Zgodnie z obowiązującą ustawą z 27 marca 2003 r. o planowaniu i zagospodarowaniu przestrzennym instrumentami kreowania polityki przestrzennej na poziomie gminnym są:

- **studium uwarunkowań i kierunków zagospodarowania przestrzennego,**
- **miejscowe plany zagospodarowania przestrzennego.**

Powyższe rodzaje dokumentów są obowiązkowe do sporządzenia, przy czym studium obejmuje cały obszar gminy, natomiast plany miejscowe mogą być uchwalane dla mniejszych terenów. Studium i plan miejscowy muszą być ze sobą zgodne.

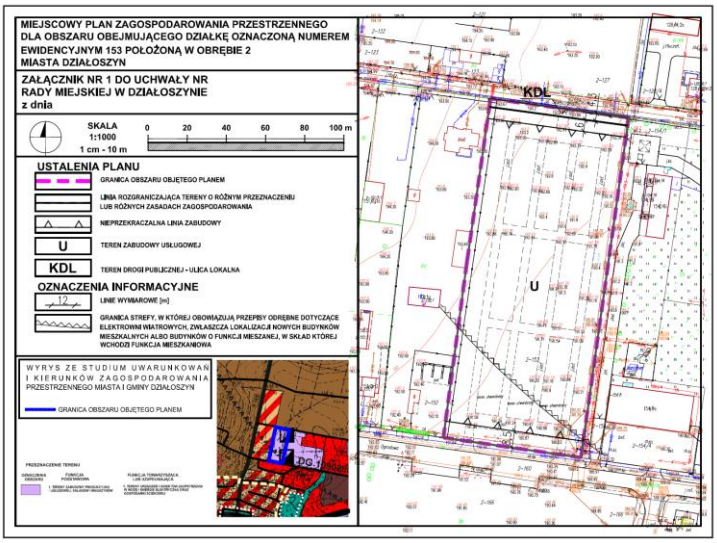

Plany miejscowe są podstawowymi aktami prawnymi służącymi do realizacji polityki przestrzennej na obszarze gminy. Niosą one za sobą szereg skutków zarówno prawnych, ekonomicznych, środowiskowych jak i społecznych.

W 2021 roku Rada Miejska w Działoszynie uchwaliła następujące miejscowe plany zagospodarowania przestrzennego:

1. Uchwała XLVI/291/21z dnia 1 października 2021 r. w sprawie przystąpienia do uchwalenia miejscowego planu zagospodarowania przestrzennego obejmującego działkę oznaczoną numerem ewidencyjnym 39 położoną w obrębie 1 Miasta Działoszyn,
2. Uchwała XLI/267/21 z dnia 25 czerwca 2021 r. w sprawie uchwalenia miejscowego planu zagospodarowania przestrzennego terenu położonego w Działoszynie przy ul. Sadowskiej,
3. Uchwała XXXIX/249/21 z dnia 17 maj 2021 w sprawie uchwalenia miejscowego planu zagospodarowania przestrzennego dla obszaru obejmującego działkę oznaczoną numerem ewidencyjnym 153 położoną w obrębie 2 Miasta Działoszyn,
4. Uchwała nr XXXVI/237/21 z dnia 19 marca 2021r. w sprawie uchwalenia miejscowego planu zagospodarowania przestrzennego dla terenów położonych w obrębie ewidencyjnym Działoszyn, Trębaczew, Zalesiaki położonych w gminie Działoszyn

Zgodnie z ww. dokumentem, kierunkiem przeznaczenia obszaru objętego sporządzanym planem miejscowym są tereny przeznaczone pod zabudowę mieszkaniową jednorodzinną oraz zabudowę usługową. Plany uwzględniały również tereny przeznaczone pod zabudowę produkcyjno-usługową, składy i magazyny, tereny zabudowy zagrodowej, tereny rolnicze. Jak w każdym planie przedmiotem ustaleń są tereny komunikacji publicznej, drogi powiatowej klasy zbiorczej, tereny komunikacji, gminnych dróg wewnętrznych.

8.ŚRODOWISKO

8.1. Program ochrony środowiska

W 2019 roku została podjęta Uchwała Nr VI/49/19 Rady Miejskiej w Działoszynie z dnia 5 kwietnia 2019 r. w sprawie przyjęcia Programu Ochrony Środowiska dla Miasta i Gminy Działoszyn na lata 2018-2021 z perspektywą do 2025 wraz z Prognozą oddziaływania na środowisko.

Oceny stanu środowiska dokonano w ramach 10 obszarów interwencji, które są kluczowe do podjęcia działań strategicznych zmierzających do poprawy stanu poszczególnych elementów środowiska. Ocenie poddano następujące obszary/komponenty środowiska:

- ***Ochrona klimatu i jakości powietrza*** – ocenę jakości powietrza na terenie Miasta i Gminy Działoszyn oparto o wyniki Wojewódzkiego Inspektora Ochrony Środowiska w Łodzi. Teren Miasta i Gminy Działoszyn przynależy do strefy łódzkiej, w której odnotowano przekroczenia wartości dopuszczalnych stężeń pyłu zawieszonego PM10, pyłu zawieszonego PM2,5, bezno(a)pirenu, a także przekroczenie celu długoterminowego dla ozonu O_3. Na obszarze Gminy znajduje się Cementownia WARTA S.A. w Trębaczewie w związku z czym mogą powstawać duże źródła emisji szczególnie niebezpiecznych oddziaływań na środowisko. Miasto i Gmina Działoszyn posiada opracowany Program Gospodarki Niskoemisyjnej.

- ***Zagrożenia hałasem*** – badaniami klimatu akustycznego zajmuje się Wojewódzki Inspektorat Ochrony Środowiska w Łodzi. W 2016 roku WIOŚ w Łodzi wyznaczył jeden długookresowy i 3 jednodobowe punkty pomiaru monitoringu hałasu komunikacyjnego na terenie powiatu pajęczańskiego wszystkie były zlokalizowane w Pajęcznie. Hałas komunikacyjny w dalszym ciągu jest jednym z największych zagrożeń i głównych uciążliwości dla ludności. Należy jednak pamiętać, iż specyfika Miasta i Gminy Działoszyn (poza miastem Działoszyn) wskazuje na mniejsze ryzyko zagrożenia hałasem niż ma to miejsce w wybranych do przeprowadzania badań punktach, położonych w miastach.

- ***Pola elektromagnetyczne*** – badaniami natężenia pól elektromagnetycznych zajmuje się Wojewódzki Inspektorat Ochrony Środowiska w Łodzi. Na terenie Miasta i Gminy Działoszyn w 2016 roku wyznaczono punkt pomiarowy pól elektromagnetycznych. Nie stwierdzono przekroczeń dopuszczalnych norm.

- ***Gospodarowanie wodami*** – podstawowymi jednostkami podziału wód podziemnych i powierzchniowych są jednolite części wód powierzchniowych (JCWP) i podziemnych (JCWPd). Klasa czystości wód podziemnych wynosi II, co oznacza, że można mówić o dobrym stanie chemicznym wód podziemnych Działoszyn położony jest w granicach sześciu jednolitych części wód powierzchniowych. Połowa wód powierzchniowych odznacza się złym stanem.

- ***Gospodarka wodno-ściekowa*** – system zbiorowego zaopatrzenia w wodę Miasta i Gminy Działoszyn jest bardzo dobrze rozwinięty. Sieć wodociągowa nie posiada stacji uzdatniania wody ze względu na dobry stan czystości wydobywanych wód. Miasto i Gmina Działoszyn posiada na swoim terenie pięć mechaniczno - biologicznych oczyszczalni ścieków (w tym 2 zakładowe), do których odprowadzane są ścieki.

- ***Zasoby geologiczne*** – na terenie Miasta i Gminy Działoszyn znajduje się 14 różnych odkrywek m.in. dostarczających surowce do produkcji cementu.

- ***Gleby*** –na terenie Miasta i Gminy Działoszyn nie wyznaczono punktów monitoringu gleb. Najbliższy punkt monitoringu został zlokalizowany w gminie Popów i nie stwierdzono w nim podwyższonych zawartości metali w glebie.. Ogólny stan jakości i zasobności gleb Miasta i Gminy Działoszyn ocenia się na dobry i odpowiedni do produkcji rolnej.

- ***Gospodarka odpadami i zapobieganie powstawaniu odpadów*** – Miasto i Gmina Działoszyn położona jest w II Regionie gospodarki odpadami komunalnymi województwa łódzkiego. Obecnie na terenie Miasta i Gminy Działoszyn funkcjonuje system odpłatnego odbioru odpadów z terenu każdej posesji. Miasto i Gmina Działoszyn w roku 2016 osiągnęła wyznaczone poziomy redukcji odpadów komunalnych, poziomy recyklingu i odzysku odpadów.

  Miasto i Gmina Działoszyn posiada opracowany w 2015r. „Program usuwania wyrobów zawierających azbest. Podstawowym celem Programu jest oczyszczenie terenu Miasta i Gminy z azbestu zgodnie z przyjętym w dokumencie harmonogramem oraz wyeliminowanie negatywnego wpływu azbestu na zdrowie mieszkańców oraz na stan środowiska.

- **Zasoby przyrodnicze** – grunty leśne oraz zadrzewione i zakrzewione na terenie Miasta i Gminy Działoszyn zajmują powierzchnię 3 519,16 ha, co stanowi 30% jej całej powierzchni. Obszary prawnie chronione zajmują 4 238 ha, co stanowi 36% powierzchni Miasta i Gminy. Do form ochrony przyrody należą: Rezerwat przyrody „Węże"; Rezerwat przyrody „Dąbrowa w Niżankowicach"; Załęczański Park Krajobrazowy; Działoszyński zespół przyrodniczo-krajobrazowy; Zespół przyrodniczo -krajobrazowy „Renesansowe założenie Pałacowo-Parkowe w Działoszynie; Obszar chronionego krajobrazu Otuliny Załęczańskiego Parku Krajobrazowego; Obszar Natura 2000 - Załęczański Łuk Warty. Ponadto dla obszaru NATURA 2000 został ustanowiony Plan Zadań Ochronnych dla obszaru NATURA 2000 Załęczański Łuk Warty PLH100007. Na terenie Miasta i Gminy występuje pięć pomników przyrody.

- ***Zagrożenie poważnymi awariami*** – w latach 2010-2013 na terenie Miasta i Gminy Działoszyn, jak i całego powiatu pajęczańskiego nie odnotowano zdarzeń o znamionach poważnej awarii.

Program Ochrony Środowiska dla Miasta i Gminy Działoszyn na lata 2018-2021 z perspektywą do 2025 wraz z Prognozą oddziaływania na środowisko został opublikowany w BIP Urzędu Miasta i Gminy Działoszyn.

8.2.Program usuwania wyrobów zawierających azbest

WOJEWÓDZKI FUNDUSZ OCHRONY ŚRODOWISKA I GOSPODARKI WODNEJ W ŁODZI

Miasto i Gmina Działoszyn uzyskało dofinansowanie w formie dotacji ze środków WFOŚiGW w Łodzi w ramach zadania pn. *"Usunięcie i unieszkodliwienie wyrobów*

zawierających azbest z terenu Miasta i Gminy Działoszyn w 2021 roku". Nazwa zadania – Usunięcie i unieszkodliwienie wyrobów zawierających azbest z terenu Miasta i Gminy Działoszyn w 2021 roku". Całkowita wartość projektu – 61.973,99 zł (słownie złotych: sześćdziesiąt jeden tysięcy dziewięćset siedemdziesiąt trzy 99/100).

Wartość dotacji z WFOŚiGW w Łodzi -do kwoty 55.772,00 zł (słownie złotych: pięćdziesiąt pięć tysięcy siedemset siedemdziesiąt dwa 00/100), nie więcej niż 90 % wartości kosztu całkowitego Zadania.

link do strony www.wfosigw.lodz.pl

Zakres prac polega na demontażu i odbiorze wyrobów azbestowych od mieszkańców Miasta i Gminy Działoszyn, a następnie załadunku, przygotowaniu do transportu oraz transporcie azbestu do miejsca utylizacji.

9. OŚWIATA I WYCHOWANIE

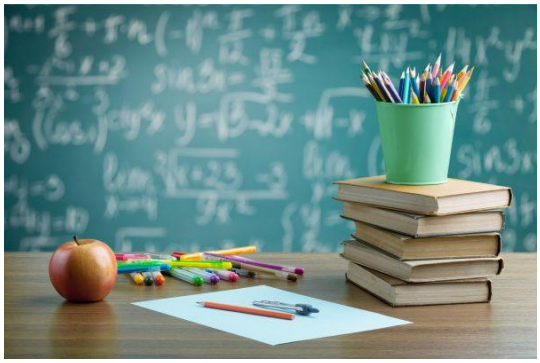

9.1. Oświata

Zadania oświatowe Miasta i Gminy Działoszyn wynikają w szczególności z postanowień:

- Ustawy z dnia 26 stycznia 1982 r. - Karta Nauczyciela (Dz.U. z 2021 r., poz. 1762)
- Ustawy z dnia 8 marca 1990 r. o samorządzie gminnym (Dz.U. z 2022 r., poz. 558,583,1005)
- Ustawy z dnia 7 września 1991 r. o systemie oświaty (Dz.U. z 2021 r., poz. 1915)
- Ustawy z dnia 14 grudnia 2016 r. - Prawo oświatowe (Dz.U. z 2021 r., poz. 1082)
- Ustawy z dnia 27 października 2017 r. o finansowaniu zadań oświatowych (Dz.U. z 2021 r., poz. 1930) oraz innych ustaw i przepisów wykonawczych.

Prowadzeniem wspólnej obsługi finansowo -księgowej, administracyjnej i organizacyjnej dla jednostek organizacyjnych Miasta i Gminy Działoszyn zapewnia Wydział Oświaty przy Urzędzie Miasta i Gminy Działoszyn na podstawie Uchwały Nr XLIII/273/21 Rady Miejskiej w Działoszynie z dnia 23 lipca 2021 r. w sprawie organizacji wspólnej obsługi finansowo-księgowej, administracyjnej i organizacyjnej dla jednostek organizacyjnych Miasta i Gminy Działoszyn.

Wychowanie przedszkolne

W roku szkolnym 2021/2022 (stan na 30.09.2021 r. wg SIO) w Mieście i Gminie Działoszyn funkcjonują publiczne przedszkola oraz oddziały przedszkolne przy szkole. Łączna liczba wychowanków w przedszkolach wynosi

1) Miejskie Przedszkole w Działoszynie, do którego uczęszcza 202 wychowanków tj: dzieci 3 letnich – 31, 4 letnich – 53, 5 – letnich 70, 6 letnich – 48.
2) Publiczne Przedszkole w Raciszynie z oddziałem zamiejscowym w Kolonii Lisowice wchodzące w skład Zespołu Szkolno -Przedszkolnego w Raciszynie ze Szkołą Filialną w Kolonii Lisowice, do którego uczęszcza 46 wychowanków tj: dzieci 3 letnich – 10, dzieci 4 letnich – 23, 5 letnich – 4, 6 letnich – 9.
3) oddziały przedszkolne przy Szkole Podstawowej w Raciszynie, do których uczęszcza 30 wychowanków, tj: dzieci 5 letnich – 14, dzieci 6 letnich – 16.
4) Publiczne Przedszkole w Trębaczewie, wchodzące w skład Zespołu Szkół w Trębaczewie, do którego uczęszcza 58 wychowanków tj: 3 letnich - 10, 4 letnich – 22, 5 letnich – 26,
5) oddziały przedszkolne przy Szkole Podstawowej w Trębaczewie, do których uczęszcza 35 wychowanków, tj: 6 letnich - 35,
6) oddziały przedszkolne przy Szkole Podstawowej w Szczytach, do których uczęszcza 30 wychowanków, tj: 3 letnich – 4, 4 letnich – 10, 5 letnich – 8, 6 letnich – 8.

Dodatkowo na terenie Miasta i Gminy Działoszyn funkcjonuje Żłobek im. Kubusia Puchatka w Działoszynie, zapewniający opiekę dla około 70 dzieci. Wydatki w budżecie gminy na funkcjonowanie żłobka wynoszą 728 641,00 zł. Z programu rozwoju instytucji opieki nad dziećmi w wieku do lat 3 - „Maluch + 2021" Miasto i Gmina Działoszyn otrzymało 147 220,00 zł. Niepubliczne przedszkola, niebędące przedszkolami specjalnymi, otrzymują na każdego ucznia z budżetu Miasta i Gminy Działoszyn dotację w wysokości 75 % podstawowej kwoty dotacji dla przedszkoli. Niepubliczne Przedszkole „Cyrk Malucha" w Działoszynie do którego uczęszczało średnio około 30 dzieci w 2021 r. otrzymało z budżetu gminy na funkcjonowanie kwotę 250 599,42 zł. Od 1 stycznia 2017 r. obowiązuje nowa zasada ustalania czasu bezpłatnego nauczania, wychowania i opieki oraz określenie wysokości opłat za korzystanie z wychowania przedszkolnego tylko dla dzieci do lat 5 w prowadzonych przez Miasto i Gminę Działoszyn publicznych przedszkolach i oddziałach przedszkolnych zorganizowanych w szkołach podstawowych. Wyłączenie dzieci 6 letnich z opłat za korzystanie z wychowania przedszkolnego związane jest z objęciem ich od stycznia 2017 roku subwencją oświatową. Wysokość opłat za korzystanie z wychowania

przedszkolnego poza 5 godzinnym bezpłatnym czasem pobytu dziecka w przedszkolu wynosi 1 zł za każdą rozpoczętą godzinę zajęć.

2. Szkoły podstawowe

W roku szkolnym 2021/2022 (stan na 30.09.2021 r. wg SIO) w Mieście i Gminie Działoszyn funkcjonuje pięć szkół podstawowych. Łączna liczba uczniów wynosi 929.

1) Szkoła Podstawowa Nr 1 im. Janusza Korczaka w Działoszynie ze Szkołą Filialną w Szczytach,
2) Szkoła Podstawowa Nr 2 im. Mikołaja Kopernika w Działoszynie,
3) Szkoła Podstawowa w Raciszynie wchodząca w skład Zespołu Szkolno -Przedszkolnego w Raciszynie ze Szkołą Filialną w Kolonii Lisowice,
4) Szkoła Podstawowa w Trębaczewie wchodząca w skład Zespołu Szkół w Trębaczewie,
5) Szkoła Podstawowa w Szczytach

Tabela nr 1. Liczba uczniów i oddziałów w szkołach podstawowych, dla których Miasto i Gmina Działoszyn jest organem prowadzącym w roku szkolnym 2021/2022 (wg SIO na 30.09.2021 r.)

Lp.	Nazwa szkoły	Liczba uczniów								razem	Liczba oddziałów
		I	II	III	IV	V	VI	VII	VIII		
1.	SP Nr 1	0	1	3	2	1	0	5	0	12	5
2.	SP Nr 2	41	52	52	51	73	17	70	100	456	26
3.	SP R ze SF w Koloni Lisowice	21	33	26	25	28	12	30	33	208	14
4.	SP T	32	21	20	28	18	11	36	38	204	12
5.	SP Szczyty	12	6	12	11	8	0	0	0	49	5
										929	62

Tabela nr 2. Organizacja pracy przedszkoli i szkół podstawowych wg SIO stan na 30.09.2021 r. – przeciętne zatrudnienie w placówkach oświatowych

Lp.	Szkoła/przedszkole	Nauczyciele	Pracownicy obsługi i administracji
1.	Szkoła Podstawowa Nr 2 w Działoszynie	48,4	17,06
2.	Szkoła Podstawowa Nr 1 w Działoszynie	7,24	0,88
3.	Miejskie Przedszkole w Działoszynie	18	18,06
4.	Zespół Szkolno-Przedszkolny w Raciszynie	32,33	15,38
5.	Zespół Szkół w Trębaczewie	29,56	13,44
6.	Szkoła Podstawowa w Szczytach	9,44	4,81
7.	Żłobek	0	22,88
	Razem:	144,97	92,51

Wyniki egzaminów (%)

Egzamin ósmoklasisty w sesji 2021 odbył się w terminie 25 maja do 27 maja 2021 r. W warunkach reżimu sanitarnego do egzaminu ósmoklasisty przystąpiło 128 uczniów klas ósmych z 4 szkół podstawowych prowadzonych przez Miasto i Gminę Działoszyn. Mimo trwającego w tym czasie stanu epidemii, egzamin ósmoklasisty odbył się bez zakłóceń. Wyniki egzaminu w poszczególnych szkołach ilustruje poniższa tabela:

Placówka oświatowa	**Język polski (128 zdających)**	**Matematyka (128 zdających)**	**Język angielski (124 zdających)**	**Język niemiecki (4 zdających)**
SP Nr 1 w Działoszynie	65 %	43 %	81 %	-
SP Nr 2 w Działoszynie	66 %	46 %	70 %	-
ZSP w Raciszynie	56 %	36 %	58 %	-
ZS w Trębaczewie	66 %	44 %	66 %	67 %

Procentowe wyniki egzaminów ósmoklasistów na tle powiatu pajęczańskiego i województwa łódzkiego ilustruje poniższa tabela:

Wyniki egzaminów ósmoklasisty	j. polski	matematyka	j. angielski	j. niemiecki
gmina	62,63 %	42,84 %	65,85 %	-
powiat	61 %	45 %	62 %	57 %
województwo	58 %	48 %	65 %	53%

Wydatki na oświatę

Wydatki na oświatę stanowią znaczny udział w budżecie Miasta i Gminy Działoszyn. Wysokość subwencji oświatowej nie pokrywa w pełni kosztów funkcjonowania szkół podstawowych. Powoduje to konieczność finansowania tych placówek w części z dochodów własnych gminy. Wysokość środków spoza części oświatowej subwencji ogólnej przeznaczonych na pokrycie kosztów utrzymania szkół wzrasta z roku na rok. Istotnym czynnikiem wpływającym na wzrost kosztów funkcjonowania placówek oświatowych są zmiany w prawie oświatowym. Nakładanie nowych obowiązków na organy prowadzące szkoły i przedszkola przez Ministra Edukacji i Nauki (zapewnienie pomocy pedagogiczno-psychologicznej, organizacja zajęć rewalidacyjnych, organizacja świetlic, organizacja specjalnych metod pracy z uczniami niepełnosprawnymi, zatrudnienie nauczycieli wspomagających) w znaczący sposób konsekwencjami finansowymi obciąża budżety jednostek samorządu terytorialnego, ponieważ nie ma pokrycia z otrzymanej przez Miasto i Gminę Działoszyn tzw. subwencji oświatowej. Przyznanie prawa do opieki przedszkolnej dzieciom w wieku od 3 do 5 lat oraz podwyższenie wieku obowiązku szkolnego oznacza znaczący wzrost zakresu zadań realizowanych przez przedszkola i kosztów. Wysokość części oświatowej subwencji ogólnej dla jednostek samorządu terytorialnego jest naliczana na podstawie liczby uczniów w szkołach prowadzonych i dotowanych przez tę jednostkę samorządu terytorialnego, z wykorzystaniem tzw. standardu podziału subwencji oraz określanych przez ministra wag zwiększających, uwzględniających np. wyższe koszty kształcenia w szkołach wiejskich, kształcenia uczniów niepełnosprawnych o różnym stopniu niepełnosprawności, poziom wykształcenia nauczycieli i wiele innych. W efekcie jst otrzymuje na każdego ucznia wyliczone przez ministra właściwego do spraw oświaty koszty jego kształcenia w szkołach i placówkach określonego typu.

Tabela nr 3. Wysokość subwencji oświatowej a wydatki na funkcjonowanie placówek prowadzonych przez Miasto i Gminę Działoszyn

Rok	Wydatki w budżecie gminy na szkoły	Wydatki w budżecie gminy na przedszkola	subwencja	Dotacja przedszkolna
2021	13 867 860,74	4 478 010,29	9 366 645,00	445 713,00

Pozostałe zadania oświatowej

1) Doskonalenie zawodowe nauczycieli

Zgodnie z art. 70a Karty Nauczyciela w budżetach organów prowadzących szkoły wyodrębnia się środki na dofinansowanie doskonalenia zawodowego nauczycieli, z uwzględnieniem szkoleń branżowych – w wysokości 0,8% planowanych rocznych środków przeznaczonych na wynagrodzenia osobowe nauczycieli. Ze środków na dofinansowanie doskonalenia zawodowego nauczycieli, dofinansowuje się:

- koszty udziału nauczycieli w seminariach, konferencjach, wykładach, warsztatach, szkoleniach, studiach podyplomowych oraz innych formach doskonalenia zawodowego nauczycieli prowadzonych odpowiednio przez placówki doskonalenia nauczycieli, szkoły wyższe oraz inne podmioty, których zadania statutowe obejmują doskonalenie zawodowe nauczycieli;
- koszty udziału nauczycieli w formach kształcenia nauczycieli prowadzonych przez szkoły wyższe i placówki doskonalenia nauczycieli.

Miasto i Gmina Działoszyn na doskonalenie zawodowe nauczycieli przeznaczyło kwotę 40 606,49 zł.

2) Pomoc zdrowotna dla nauczycieli

Pomoc zdrowotna dla nauczycieli i innych pracowników pedagogicznych, zatrudnionych w placówkach oświatowych w wymiarze co najmniej połowy obowiązującego wymiaru zajęć bądź nauczycieli przebywających na emeryturze, rencie lub nauczycielskim świadczeniu kompensacyjnym na refundację w całości lub części poniesionych przez nauczyciela kosztów korzystania z opieki zdrowotnej, w szczególności specjalistycznych usług medycznych, zakupu lekarstw, sprzętu medycznego lub ortopedycznego, rehabilitacji zdrowotnej, korzystania z lecznictwa uzdrowiskowego. W 2021 roku Miasto i Gmina Działoszyn przyznała pomoc finansową w formie zapomóg pieniężnych dla 14 nauczycieli (w tym emerytów i rencistów), w łącznej kwocie 9 200,00 zł. Jeden wniosek został odrzucony, ponieważ został złożony po terminie.

3) Dowóz uczniów do szkół

Zadaniem gminy jako organu prowadzącego jest zapewnienie bezpłatnego dowozu uczniom oraz dzieciom 6 letnim odbywającym obowiązkowe przygotowanie przedszkolne: Droga dziecka z domu do szkoły nie może przekraczać:

1) 3 km – w przypadku dzieci odbywających przygotowanie przedszkolne i uczniów klas I-IV szkół podstawowych,
2) 4 km – w przypadku uczniów klas V-VIII szkół podstawowych

Jeżeli droga dziecka z domu do szkoły, w której obwodzie dziecko mieszka, przekracza odległości wymienione powyżej obowiązkiem gminy jest zapewnienie bezpłatnego transportu i opieki w czasie przewozu lub zwrot kosztów przejazdu. W związku z powyższym dowóz uczniów do szkół, bez względu na odległość, organizowany jest przez Miasto i Gminę Działoszyn, na ten cel zostały zakupione autobusy oraz bus dostosowany do przewozów uczniów niepełnosprawnych. Dofinansowano również zwrot kosztów dowozu dla 6 rodziców dzieci niepełnosprawnych, którzy zwrócili się z wnioskiem o refundację kosztów dowozu dzieci do placówek oświatowych. Wydatkowano na ten cel – 13 816,95 zł.

Wyprawka szkolna

Wyprawka szkolna jest pomocą w formie dofinansowania zakupu podręczników do kształcenia ogólnego, w tym podręczników do kształcenia specjalnego lub podręczników do kształcenia w zawodach. W roku 2021 w ramach programu 32 uczniów otrzymało pomoc na łączną kwotę 7 011,46 zł.

Wyposażenie szkół w podręczniki

Miasto i Gmina Działoszyn odpowiada za koordynację i rozliczenie dotacji otrzymanej z budżetu państwa na zakup dla uczniów szkół podstawowych podręczników oraz materiałów ćwiczeniowych. Zgodnie z założeniem Programu wszyscy uczniowie klas I-VIII uczęszczający do szkoły podstawowej są uprawnieni do otrzymania bezpłatnych podręczników oraz materiałów ćwiczeniowych niezbędnych do realizacji podstawy programowej. W roku 2021 liczba uczniów objętych programem wynosiła 928. Łączna kwota otrzymanej dotacji wynosiła 131 928,66 zł. Na w/w cel otrzymano dotację w pełnej wysokości z budżetu państwa.

Dofinansowanie pracodawcom kosztów kształcenia młodocianych pracowników

Zgodnie z art. 122 ustawy – Prawo oświatowe, w 2021 roku Burmistrz Miasta i Gminy Działoszyn przyznał dofinansowanie pracodawcom kosztów kształcenia młodocianych pracowników zamieszkałych na terenie Miasta i Gminy Działoszyn. Dofinansowanie udzielono 14 pracodawcom, którzy złożyli wniosek i spełniali warunki określone w ustawie, na łączną kwotę 103 930,64 zł. Dofinansowanie kosztów kształcenia młodocianych pracowników jest finansowane ze środków Funduszu Pracy. Środki te są przekazywane na wyodrębniony rachunek bankowy Urzędu Wojewódzkiego. Wojewoda otrzymane środki na dofinansowanie kosztów kształcenia młodocianych pracowników przekazuje na wyodrębniony rachunek bankowy gminy.

Program Leader100 Sport

Program **„LEADER100 SPORT”** zagościł w placówkach oświatowych na terenie Miasta i Gminy Działoszyn. Szkoła Podstawowa Nr 2 im. Mikołaja Kopernika w Działoszynie, Miejskie Przedszkole w Działoszynie, Zespół Szkolno-Przedszkolny w Raciszynie ze Szkołą Filialną w Kolonii Lisowice oraz Zespół Szkół w Trębaczewie, mając na uwadze chęć poprawy ogólnej sprawności fizycznej dzieci w wieku przedszkolnym i wczesnoszkolnym, biorą udział w Programie „LEADER100 SPORT”. Jest to program rozwoju aktywności fizycznej i kompetencji społecznych dla dzieci, rodzin i nauczycieli województwa łódzkiego na lata 2021-2025, który jest finansowany w całości ze środków finansowych Województwa Łódzkiego, a za jego realizację odpowiada Fundacja edukacyjna Leader100. Placówki oświatowe z terenu Miasta i Gminy Działoszyn w ramach realizacji programu otrzymały sprzęt sportowy o wartości 3 500 zł, tj. trzy kosze , piłki do mini-koszykówki oraz worek na piłki. Podstawowym celem Programu jest kształtowanie w województwie łódzkim postaw społecznych poprzez wykorzystanie odpowiednich programów aktywności ruchowej dzieci, zwiększenie kwalifikacji zawodowych kadry pedagogicznej oraz wykorzystanie i wzmocnienie potencjału wychowawczego rodziców poprzez rozwój kluczowych kompetencji społecznych we współpracy z placówkami oświatowymi.

Narodowy Program Rozwoju Czytelnictwa 2.0 na lata 2021-2025

NPRCZ jest programem uchwalonym na lata 2021-2025 przez Radę Ministrów w celu poprawy stanu czytelnictwa w Polsce poprzez wzmacnianie roli bibliotek publicznych, szkolnych i pedagogicznych jako lokalnych ośrodków życia społecznego, stanowiących centrum dostępu do kultury i wiedzy. Zespół Szkolno-Przeedszkolny w Raciszynie ze Szkołą Filialną w Kolonii Lisowice skorzystał z programu i otrzymane środki w wysokości 9 600 zł przy wkładzie własnym 2400 zł wykorzystał na zakup nowości wydawniczych do biblioteki szkolnej oraz realizację działań promujących czytelnictwo.

Zajęcia wspomagające dla uczniów

Środki na realizację zajęć zostały przekazane z rezerwy subwencji oświatowej. Ww. zajęcia w ogólnej liczbie 600 godzin dla wszystkich placówek oświatowych, miały na celu utrwalenie wiadomości i umiejętności z wybranych obowiązkowych zajęć edukacyjnych z zakresu kształcenia ogólnego. Były przeznaczone dla uczniów klas IV-VIII szkół podstawowych. Uczestniczyli w nich chętni uczniowie. Miasto i Gmina Działoszyn na ten cel otrzymała zwiększenie rezerwy części oświatowej subwencji ogólnej w kwocie 42 000 zł.

Wycieczka 8 klas do SUNTAGO

W dniach 4 i 8 listopada 2021 r. Burmistrz Miasta i Gminy Działoszyn p. Rafał Drab zorganizował dla uczniów klas 8 z terenu Miasta i Gminy Działoszyn bezpłatny wyjazd do wodnego parku rozrywki SUNTAGO. W wycieczce udział wzięło ponad 100 uczniów. -„Co roku organizowaliśmy kolonie letnie dla młodzieży rok pandemii sprawił, iż kolonie w tamtym roku nie odbyły się. Wynagradzając młodzieży z terenu Miasta i Gminy Działoszyn czas izolacji od rówieśników w domach i naukę zdalną zdecydowałem się zorganizować wyjazd dla uczniów klas 8 do nowo utworzonego parku rozrywki SUNTAGO”- Rafał Drab Burmistrz Miasta i Gminy Działoszyn.

Przedszkola wyposażone w nowoczesne telewizory

W dniu 9 grudnia 2021 r. Burmistrz Miasta i Gminy Działoszyn p. Rafał Drab dokonał uroczystego przekazania telewizorów dla Przedszkoli z terenu Miasta i Gminy Działoszyn. Nowoczesne telewizory marki SAMSUNG otrzymało pięć placówek oświatowych z naszego terenu.

9.2.Sport

Na podstawie Uchwały Nr IX/76/11 Rady Miejskiej w Działoszynie z dnia 31 marca 2011 r. w sprawie określenia warunków i trybu finansowania zadań własnych Miasta i Gminy Działoszyn w zakresie sprzyjania rozwojowi sportu, dotację na realizację zadań z zakresu rozwoju sportu oraz Zarządzeniem Nr 5/2021 z dnia 14.01.2021 r. w sprawie zatwierdzania wniosków organizacji sportowych o przyznanie dotacji na wsparcie projektu z zakresu rozwoju sportu z budżetu MiG Działoszyn w 2021 r. zostały

przyznane i w całości rozliczone dotację dla:

1. KS „Warta” - rozwój piłki nożnej wśród młodzieży 220 000 zł
2. ULKS Działoszyn – piłka: nożna, siatkowa, koszykowa, lekkoatletyka, tenis stołowy, strzelectwo sportowe, szachy, warcaby 10 000 zł

3. LZS Trębaczew - rozwój piłki nożnej wśród młodzieży 10 000 zł
4. LKS „Victoria” -prowadzenie zajęć w Taekwon-do 7 000 zł
5. Klub Biegacza „Warta” - 3 000 zł

Łączny koszt projektu na 2021 r. wyniósł 250 000 zł.

9.3. Stypendia

Realizując zadania z zakresu działalności kulturalnej oraz sportowej w 2021 r. Burmistrz Miasta i Gminy Działoszyn przyznał: -nagrody dla osób fizycznych za osiągnięte wyniki sportowe. Taka forma wsparcia ma na celu wspieranie rozwoju osób szczególnie uzdolnionych sportowo oraz docenianie pracy na rzecz lokalnego sportu. Stypendia otrzymało 6 uczniów na łączną kwotę 6 000 zł**,** - stypendia dla uczniów szkół podstawowych w ramach Lokalnego Programu Wspierania Edukacji Uzdolnionych Dzieci i Młodzieży z terenu Miasta i Gminy Działoszyn. Stypendia otrzymało 24 uczniów na łączną kwotę 9 600,00 zł.

10.KULTURA, SPORT I REKREACJA

10.1.WYDARZENIA KULTURALNE W 2021 R.

W 2021 r. ze względu na trwającą pandemię sars-cov-2 większość wydarzeń kulturalno-rozrywkowych organizowanych przez jednostki organizacyjne Miasta i Gminy Działoszyn odbyła się w trybie online. Urząd Miasta i Gminy w Działoszynie pod ścisłym rygorem sanitarnym w trosce o bezpieczeństwo uczestników wydarzeń początkowo zrezygnował z uroczystych obchodów związanych z organizacją świąt państwowych na terenie naszej gminy. Na wniosek mieszkańców w miesiącu czerwcu została zorganizowana nieco mniejsza impreza plenerowa pn. Powitanie Lata. We wrześniu 2021 r. wręczono medale z okazji długoletniego pożycia małżeńskiego. Większość imprez kulturalno-rozrywkowych w 2021 r. została zorganizowana przez Miejsko Gminny Dom Kultury w Działoszynie. Natomiast relacje z wydarzeń przeprowadzonych przez jednostki zostały opublikowane na oficjalnym profilu społecznościowym Urzędu Miasta i Gminy w Działoszynie www.facebook.pl

10.2.Walory rekreacyjno – turystyczne Miasta i Gminy Działoszyn

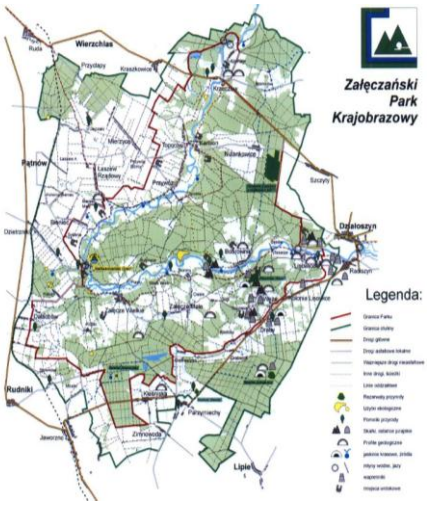

Na terenie gminy Działoszyn znajduje się Załęczański Park Krajobrazowy. Utworzony został 5 stycznia 1978 jako jeden z pierwszych parków krajobrazowych w kraju w celu ochrony niepowtarzalnego krajobrazu jurajskich wapiennych kryjących w sobie wiele form krasu, będących środowiskiem życia osobliwej, wapieniolubnej fauny i flory oraz urokliwego odcinka rzeki Warty określonego jako najpiękniejszy i najwartościowszy przyrodniczo w stosunku do całego jej biegu. Warta przepływając przez park dzikim, naturalnym korytem zataczającym charakterystyczny, tzw. Wielki Łuk Warty, pośród wapiennych wzgórz i pasm polodowcowych wzniesień, rzeźbi w skalistym podłożu głębokie, malownicze przełomy.

Załęczański Park Krajobrazowy

Źródło: Ośrodek Działań Ekologicznych Źródła

Na terenie Załęczańskiego Parku Krajobrazowego utworzono 3 rezerwaty przyrody, 4 użytki ekologiczne i 9 pomników przyrody, a na terenie jego otuliny 2 rezerwaty, 5 użytków i 10 pomników przyrody.

Źródła: www.przyroda.lodzkie.pl; www.wielkilukwarty.pl

W obszarze administracyjnym Gminy Działoszyn znajdują się:

Pomniki przyrody, powołane Rozporządzeniem Wojewody Sieradzkiego z dnia 3 lutego 1998 r. (Dz. Urz. W.S. Nr 3, poz. 9 z 1998 r.):

1. „Żabi Staw” w Bobrownikach — stanowisko kolonii żab,
2. źródło krasowe w Lisowicach,
3. „Jaskinia Ewy” w miejscowości Draby
4. formy kopalne w kamieniołomie przy „Jaskini Ewy” w miejscowości Draby

Rezerwaty przyrody:

„Dąbrowa w Niżankowicach” — utworzony w celu zachowania rzadkiego w Polsce zbiorowiska — acydofilnej dąbrowy trzcinowej i dąbrowy świetlistej — utworzony

Zarządzeniem Ministra Leśnictwa i Przemysłu Drzewnego nr 39 z dnia 24.11.1983 r. (MP nr 33 poz. 230 z 1983 r.),
„Węże" — utworzony w celu zachowania wapiennego wzgórza Zelce — ostańca jurajskiego — z systemem jaskiń zawierających formy naciekowe oraz z lejami krasowymi a także w celu zachowania muraw na-skalnych, wapieniolubnych paproci, muraw kserotermicznych, zarośli dzikich róż i jałowców — utworzony Zarządzeniem Ministra Leśnictwa i Przemysłu Drzewnego nr 5 z dnia 10.12.1971 r.

W obszarze Gminy Działoszyn, w znacznej części na terenie Załęczańskiego Parku Krajobrazowego zlokalizowany jest OBSZAR NATURA 2000 - Specjalny Obszar Ochrony Siedlisk (SOOS). Kod obszaru: PLH100007. Powierzchnia całkowita: 9.055,2 ha.
Na terenie Miasta i Gminy Działoszyn dostępne są liczne szlaki turystyczne: piesze, rowerowe, konne, kajakowy, a także ścieżki dydaktyczne.

Szlaki turystyczne piesze

1. Czerwony szlak turystyczny - Szlak Jury Wieluńskiej (Wieluń - Załęcze Wielkie - Węże - Działoszyn - Częstochowa). Wyżyna Wieluńska, zwana także Jurą Wieluńską, stanowi przedłużenie ku północnemu zachodowi Wyżyny Krakowsko-Wieluńskiej (cały ten trójczołowy region nosi też nazwę Jury Polskiej). "Szlak Jury Wieluńskiej", będący fragmentem - "Szlaku Orlich Gniazd", liczy około 113 km. Umożliwia turystom poznanie walorów środowiska naturalnego Wyżyny Wieluńskiej, jej przeszłością historyczną i zabytki oraz specyfikę gospodarki tego regionu. Unikatowa przyroda obszaru położonego w sąsiedztwie wielkiego łuku rzeki między Działoszynem a Krzeczowem spowodowała utworzenie tu ZPK. Park ten jest jedynym z wielu tworzących zespół Jurajskich Parków Krajobrazowych między Krakowem a Wieluniem.
   Przebieg szlaku: Wieluń-PKP Miasto (0,0 km) - Ruda (5,2 km) - Łaszew (12,2 km) - Bieniec Duży (17,2 km) - Kępowizna (20,0 km) - Załęcze Wielkie (23,2 km) - Troniny - rezerwat "Węże" (28,2 km) - Lisowice (33,2 km) - Raciszyn - Działoszyn (40,0 km) - Grądy Łazy (45,0 km) - do Częstochowy (113,0 km).
2. Niebieski szlak turystyczny - Szlak rezerwatów przyrody (Chorzew - Dąbrowa na Niżankowicach - Węże - Szachownica - Lipie - Krzepice - Kłobuck - Blachownia). Szlak przebiega wschodnią częścią Załęczańskiego Parku Krajobrazowego i łączy wszystkie istniejące na tym obszarze rezerwaty przyrody. Przebycie trasy szlaku pozwala zapoznać się z krajobrazem i przyrodą jednego z najbardziej atrakcyjnych turystycznie regionów województwa łódzkiego.
3. Żółty szlak turystyczny - Szlak przełomu Warty przez Wyżynę Wieluńską (Krzeczów - Kamion - Bobrowniki - Działoszyn). Szlak przebiega przez obszar ZPK w wewnętrznej części łuku Warty. Umożliwia poznanie terenów będących wynikiem działalności rzeki Warty, lądolodu skandynawskiego oraz rzeźby krasowej. Pozwala poznać szatę roślinną różnych ekosystemów, a także przeszłość historyczną i zabytki rej części powiatu wieluńskiego.
   Przebieg szlaku: Działoszyn PKP (0,0 km) - Działoszyn (3,7 km) - Lisowice (5,9) - Bobrowniki (10,0 km) - Ogroble (15,4 km) - Kamion (18,0 km) - Krzeczów (22,0 km).

Szlaki turystyczne rowerowe

1. Żółty szlak rowerowy – Szlak Nadwarciańskich Krajobrazów posiada 31,9km. Szlak rozpoczyna się przy ośrodku ZHP. Droga wijącą się na pograniczu lasu i nadwarciańskich łąk prowadzi do półkolistego starorzecza Warty o nazwie "Wronia Woda" - jest to 6,7 km szlaku. Do szlaku dołącza żółty, pieszy szlak turystyczny. Na szlaku znajduje się oddalona o około 700 m "Góry Świętej Genowefy", dalej „Żabi staw". Dalej ujrzymy zabudowania wsi Bobrowniki 10,2 km szlaku, oraz wznoszącą się nad nią, po przeciwnej stronie rzeki Górę Zelce, na szczycie której znajduje się rezerwat Węże. Docierając do czerwonego pieszego szlaku turystycznego, który będzie towarzyszył, aż do Załęcza Wielkiego, skręcimy lekko w prawo, gdzie na 12,8 km szlaku miniemy z prawej strony "Górę Wapiennik". Na 15,2 km szlaku miniemy po prawej "Granatowe Źródła" schowane za paskiem sosnowego lasku. Na 25,8 km szlaku miniemy "Ostrą Górę" i leśną drogą rozpoczniemy długi zjazd na dno doliny Warty. Na 29,5 km szlaku przez most dotrzemy do harcerskiego ośrodka "Nadwarciański Gród" - będzie to 31,9 km szlaku.
2. Zielony szlak rowerowy – Szlak Wapiennych Wzgórz Załęczańskiego Parku Krajobrazowego posiada 36,7km i wiedzie przez najpiękniejsze zakątki Załęczańskiego Parku Krajobrazowego.

Szlak turystyczny konny

Łódzki Szlak Konny jest najdłuższą trasą przeznaczoną dla miłośników turystyki konnej, długość szlaku liczy 1817km. Szlak jest podzielony na dwie pętle: zewnętrzną - 49 odcinków o łącznej długości 1461km i wewnętrzną – 12 odcinków o łącznej długości 356km.

Szlak turystyczny kajakowy

Spływ Górną Wartą na odcinku od Mostowa do Jeziorska o długości 190 Km przy średnim spadku 1,02-0,80 promila, jest najatrakcyjniejszą ofertą dla miłośników spływów kajakowych. Za Działoszynem można podziwiać najładniejszy odcinek Warty Płynący innymi przez Załęczański Park Krajobrazowy oraz Park Krajobrazowy Warty i Widawki. Spływ Kajakowy można rozpocząć również w lewobrzeżnym dopływie Warty -Liswarcie.

Ścieżka dydaktyczna – najcenniejsze walory Miasta i Gminy Działoszyn – 14 stanowisk dydaktycznych wraz z tablicami informacyjnymi i kierunkowskazami, miejsca odpoczynku i miejsca postojowe dla pojazdów silnikowych i rowerów, elementy małej architektury. Trasa ścieżki ma długość 19 km i przebiega przez malownicze, cenne przyrodniczo i krajobrazowo tereny Załęczańskiego Parku Krajobrazowego.

11. BEZPIECZEŃSTWO PUBLICZNE I OCHRONA PRZECIWOŻAROWA

Na terenie Miasta i Gminy Działoszyn działa 10 jednostek Ochotniczych Straży Pożarnych tj. OSP Działoszyn, Raciszyn, Trębaczew, Szczyty, Bobrowniki, Kolonia Lisowice, Kiedosy, Zalesiaki, Niżankowice oraz jednostka zakładowa OSP przy Cementowni

„WARTA”. Dwie jednostki OSP Działoszyn i Raciszyn zrzeszone są w Krajowym Systemie Ratowniczo Gaśniczym Wszystkie spośród wymienionych ściśle współpracują z jednostką Państwowej Straży Pożarnej oraz innymi podmiotami i instytucjami w celu zapewnienia bezpieczeństwa obywateli na terenie swojej miejscowości, miasta i gminy lub wspomagając sąsiednie obszary w ramach odwodów operacyjnych lub uzgodnień o pomocy wzajemnej. Dotychczasowa dominacja problematyki zapobiegania i gaszenia pożarów w codziennej praktyce formacji ochotniczych straży pożarnych przenosi się na ratownictwo techniczne jak i medyczne, szczególnie podczas zdarzeń na drogach. Należy również wspomnieć o działaniach prowadzonych na obszarach wodnych, działaniach przeciwpowodziowych oraz uzupełnieniu działań prowadzonych przez Państwową Straż Pożarną. W obszarze szeroko rozumianej ochrony ludności należy uwzględnić także przygotowanie ratowników – ochotników do organizacji ewakuacji podczas dużych pożarów, powodzi i innych katastrof oraz świadczenie pomocy między miejscowościami i gminami w zakresie zakwaterowania, żywienia i innej pomocy socjalnej. Obowiązek niesienia pomocy wynika nie tylko z ogólnych przepisów dotyczących wszystkich obywateli: z kodeksu karnego i kodeksu drogowego ale także z zapisów w statucie Ochotniczych Straży Pożarnych i Związku Ochotniczych Straży Pożarnych Rzeczypospolitej Polskiej i powszechnego zobowiązania moralnego. W zakresie ochrony przeciwpożarowej należy stwierdzić, iż wszystkie miejscowości w gminie Działoszyn posiadają dobre zaopatrzenie w wodę do tych celów, zarówno z sieci wodociągowej jak i naturalnego zbiornika jaki stanowi rzeka Warta. Zgłaszane awarie hydrantów usuwane są na bieżąco. Każda jednostka wyposażona jest w środki alarmowania i ostrzegania ludności.

Wyposażenie jednostek OSP przedstawia się następująco:

1) Jednostka OSP KSRG Działoszyn

a) pojazdy ratowniczo - gaśnicze

Mercedes Benz Atego rok. prod. 2017 – (pojazd posiada napęd na dwie osie i jest uterenowiony) – wyposażony w zbiornik wodno – pianowy (woda 3500 l, piana 350 l), zestaw do ratownictwa drogowego zawierający różnego rodzaju podpory, poduszki powietrzne, rozpierak kolumnowy i ramieniowy, nożyce do cięcia, zestaw medyczny PSPR1 z szynami Kramera i deską ortopedyczną, pilarki spalinowe do drewna oraz betonu i stali, agregat prądotwórczy, kamerę termowizyjną, zestaw do ratownictwa wysokościowego, dodatkowo samochód wyposażony jest w różnego rodzaju sprzęt ratowniczy i przeciwpożarowy.

Star 244 rok prod. 1981 – (pojazd posiada napęd na dwie osie) wyposażony w zbiornik wodny, autopompę, pompę szlamową HONDA WT40X, pilarkę łańcuchową, drabinę, oraz niezbędne wyposażenie p.poż.,

Peugeot BOXER rok prod. 2010 – wyposażony w zbiornik wodno – pianowy, agregat wysokociśnieniowy, agregat prądotwórczy, automatyczny maszt oświetleniowy z najaśnicami, pompę hydrauliczną LUCAS wraz z norzyco rozpierakiem (zestaw COMBO) do cięcia karoserii samochodowej, piłę do drewna, piłę do betonu i stali, torbę PSP R1 z szynami KRAMERA deską ortopedyczną i defibrylatorem AED, pompę szlamowa SUBARU PTX301T, pompę pływająca NIAGARA

Dodatkowo na wyposażeniu jednostki znajduje się agregat oddymiający Ramfan 164SE, agregat prądotwórczy trójfazowy HONDA ECT7000F/GV, pompa do wody czystej TOHATSU, pompa do wody czystej PO5 oraz umundurowanie i niezbędny sprzęt ratowniczo – gaśniczy.

2) Jednostka OSP KSRG Raciszyn

a) pojazdy ratowniczo – gaśnicze

MAN TGM 18.320 BB 4x4 rok produkcji 2018, pojazd nabyty przez jednostkę w 2019 roku. Wyposażony w silnik o pojemności 6871cm3 wysokoprężny z turbodoładowaniem o zapłonie samoczynnym spełniający wymogi odnośnie czystości spalin zgodnie z obowiązującymi w tym zakresie przepisami, o mocy 235 kW (320 KM). Skrzynia biegów manualna 9 -biegowa. Układ hamulcowy wyposażony w ABS. Autopompa dwuzakresowa MOTO TRUCK typ HMT - o wydajności 2900 dm3/min przy ciśnieniu 0,8 MPa i głębokości ssania 1,5 m oraz 470 l/min przy ciśnieniu 40 bar. Zbiornik wody o pojemności 4,6 m³, zbiornik środka pianotwórczego 460 litrów. Dodatkowo na stałe zamontowano działko wodno- pianowe (o wyd. 1600 L/min), linię szybkiego natarcia 60m zakończona prądownicą wodno-pianową TURBO, zraszacze, maszt oświetleniowy pneumatyczny (o wys. 5m od gruntu), radiotelefon samochodowy HYTERA MD 785i, radiotelefony nasobne HYTERA PD 755, latarki kątowe NIGHTSTICS EX, wciągarkę linowa 24V (o sile uciągu 8165 kg), oraz reflektor ręczny (szperacz),

Jelcz 315 rok prod. 1980 – samochód GCBA wyposażony w zbiornik wodny, autopompę, drabinę, pompę szlamową HONDA WT40X, pilarkę łańcuchową oraz niezbędne wyposażenie p.poż.,

FS–Lublin 104 D rok prod. 2001 – wyposażony w zbiornik wodny, wyciągarkę samochodową, torbę PSP R1 z deską ortopedyczna i zestawem szyn KRAMERA,

Jednostka, w specyfice swego działania ma dodatkowo ratownictwo wodne i lodowe, dlatego też posiada zestaw do ratownictwa wodnego stanowiący: kadłub polietylenowy łodzi KONTRA 400 R (relingi stalowe, bakista dziobowa, knagi rufowe 2 szt., korek odpływowy), bakisty boczne 3 szt., kieszeń na deskę ortopedyczną, deska ortopedyczna, składane knagi

dziobowe 2 szt., pagaje składane, uchwyt na bosak, bosak, uchwyt na bojkę, bojka Pamelka, uchwyt na koło ratunkowe, koło ratunkowe, drabinka rufowa, mocowanie zestawu ratowniczego R1.

Dodatkowo wyposażenie to umundurowanie i wyposażenie osobiste strażaka ratownika oraz: pompa do wody zanieczyszczonej z kompletem węży ssawnych, wentylator oddymiający, ubrania koszarowe, agregatt prądotwórczy trójfazowy HONDA ECT7000F/GV, cztery aparaty powietrzne plus dwie dodatkowe butle wymienne oraz cztery czujniki bezruchu i niezbędny sprzęt ratowniczo – gaśniczy. W części garażowej jednostki zamontowany jest system oddymiania spalin.

3) Jednostka OSP Trębaczew

a) pojazdy ratowniczo – gaśnicze

Jelcz 005 rok prod. 1988 – (pojazd posiada napęd na dwie osie) wyposażony w zbiornik wodny, autopompę, drabinę ZS 2100 z podporami i hamulcem, pilarkę łańcuchowa, pompę szlamową HONDA WT 40X oraz niezbędne wyposażenie p.poż.,

Dodatkowo w jednostce są motopompy do wody czystej PO5 i PO8 oraz umundurowanie i niezbędny sprzęt ratowniczo - gaśniczy

4) Jednostka OSP Kiedosy

a) pojazdy ratowniczo – gaśnicze

Gaz GRK27057-047 rok prod. 2007 – (samochód posiada napęd na dwie osie) wyposażony w zbiornik wodny 300l, agregat wysokociśnieniowy z wężem i prądownicą wysokociśnieniową, pompę pływającą NIAGARA, agregat prądotwórczy, maszt oświetleniowy z najaśnicą, pilarkę łańcuchowa, podest roboczy na dachu samochodu.

Jednostka dodatkowo posiada na wyposażeniu pompę do wody czystej PO5 oraz umundurowanie i niezbędny sprzęt ratowniczo - gaśniczy

5) Jednostka OSP Kolonia Lisowice:

a) pojazdy ratowniczo – gaśnicze

Star 26 rok prod. 1974 – wyposażony w zbiornik wodny, autopompę, pilarkę łańcuchowa oraz niezbędne wyposażenie p.poż.,

Gaz GRK27057-047 rok prod. 2008 - (samochód posiada napęd na dwie osie), wyposażony w zbiornik wodny 300l, agregat wysokociśnieniowy z wężem i prądownicą wysokociśnieniową, pompę pływająca NIAGARA, agregat prądotwórczy, maszt oświetleniowy z najaśnicą, pilarkę łańcuchową, podest roboczy na dachu samochodu. Jednostka w 2021 roku zgłosiła chęć zakupu średniego samochodu ratowniczo gaśniczego. W związku z akceptacją Burmistrza Miasta i Gminy Działoszyn złożono akces zakupu w KP PSP w Pajęcznie. OSP Kolonia Lisowice w miesiącu kwietniu odebrała promesę dotyczącą zakupu w/w pojazdu. W chwili obecnej jesteśmy na etapie przetargu na zakup pojazdu.

6) Jednostka OSP Szczyty:

a) pojazdy ratowniczo – gaśnicze

MAN TGM 13.290 4X4 BB – rok prod. 2021, który trafił do jednostki OSP Szczyty 19 lipca 2021 roku. Wartość zakupu brutto to kwota 800.730,00 zł. Wyposażenie: zbiornik wodny o pojemności 3000l, pianowy 300l, 4 aparaty powietrzne ochrony górnych dróg oddechowych, dwie zapasowe butle, pilarka do drewna, pompa szlamowa Honda WT40X, pompa TOHATSU do wody czystej, torba medyczna PSP R1 z deską ortopedyczną i szynami Kramera, agregat prądotwórczy, latarki, radiotelefony nasobne. Jednostka Ochotniczej Straży Pożarnej w Szczytach w 2023 roku ma zamiar dołączyć do Krajowego Systemu Ratowniczo Gaśniczego.

Dodatkowo jednostka posiada motopompy do wody czystej PO5 i PO7 oraz pompę szlamową, przyczepkę do węży oraz umundurowanie i niezbędny sprzęt ratowniczo - gaśniczy

7) Jednostka OSP Bobrowniki

a) pojazdy ratowniczo – gaśnicze

Star 244 rok prod. 1997– (pojazd z dwiema osiami pędnymi) wyposażony w zbiornik wodny, autopompę, masz oświetleniowy, agregat prądotwórczy, pilarkę łańcuchową, pompę szlamową HONDA WT 30X oraz niezbędne wyposażenie p.poż.,

Dodatkowo jednostka posiada motopompę do wody czystej PO3 oraz umundurowanie i niezbędny sprzęt ratowniczo - gaśniczy

8) Jednostka OSP Zalesiaki

a) pojazdy ratowniczo – gaśnicze

LUBLIN 3314 rok prod. 1997 – wyposażony w pompę pływającą NIAGARA, motopompa PO5 wraz z przyczepką ze zwijakiem węża oraz niezbędne wyposażenie

Jelcz 022 rok prod. 1997 – pozyskany nieodpłatnie w 2021 roku od jednostki OSP Szczyty, która nabyła nowy pojazd ratowniczo gaśniczy, wyposażony w zbiornik wodny, autopompę, drabinę ZS 2100 z podporami i hamulcem, pilarkę łańcuchowa oraz niezbędne wyposażenie

Dodatkowo jednostka posiada motopompę do wody czystej PO3 oraz umundurowanie i niezbędny sprzęt ratowniczo - gaśniczy

9) Jednostka OSP Niżankowice

a) pojazdy ratowniczo – gaśnicze

Żuk A–156 - motopompa PO5 wraz z przyczepką ze zwijakiem węża oraz niezbędne wyposażenie,

Dodatkowo jednostka posiada motopompę do wody czystej PO3 oraz umundurowanie i niezbędny sprzęt ratowniczo – gaśniczy

Star 200 rok prod. 1974 – wyposażony w zbiornik wodny, niezbędne wyposażenie p.poż., sukcesywnie doposażone - nieodpłatnie nabyty 28 kwietnia 2018 roku z jednostki OSP Działoszyn.

Ww. sprzęt znajduje się pod opieką kierowców konserwatorów mających podpisane stosowne umowy zlecenie z Miastem i Gminą Działoszyn, przypisanych do poszczególnego asortymentu. W razie wystąpienia jakichkolwiek usterek sprzętu naprawy realizowane są na bieżąco, by była zapewniona ciągła gotowość bojowa jednostek OSP. Sprzęt pożarniczy jest sprawny i gotowy do użycia w razie wystąpienia takiej konieczności. Pojazdy pożarnicze mają aktualne przeglądy techniczne oraz ubezpieczenie OC. Strażacy ratownicy biorący udział w akcjach ratowniczo – gaśniczych mają aktualne badania lekarskie oraz ubezpieczenie NNW. Plan budżetu na ochronę przeciwpożarową na 2021 rok wynosił 2. 532.379,31 zł z czego wykorzystano 2.448.543,92 zł. Na rok 2022 plan przewiduje wydatki na kwotę 906.005,00 zł.

12.OCHRONA ZDROWIA

Mieszkańcy Miasta i Gminy Działoszyn na terenie miasta mają zapewnioną podstawową opiekę medyczną. Brak jest na terenie gminy wystarczającej liczby poradni specjalistycznych, zapewniających dostęp do specjalistycznych usług, w szczególności diagnostycznych.

Na terenie gminy funkcjonują dwa zakłady podstawowej opieki zdrowotnej:

1) Niepubliczny Zakład Opieki Zdrowotnej „Zdrowie” Sp. z o.o. Sp. k. w Działoszynie,
2) Specjalistyczna Indywidualna Praktyka Lekarza Rodzinnego Z. Szczęsny w Trębaczewie.

Mieszkańcy mają dostęp do następujących gabinetów stomatologicznych:

1) Prywatny Gabinet Stomatologiczny Anna Wykrota,

2) Gabinet Lekarski – Grażyna Bożek,
3) Prywatny Gabinet Stomatologiczny Katarzyna Błasiak,
4) Prywatny Gabinet stomatologiczny Plus-Dent Marek Pluskota,
5) Specjalistyczna praktyka Stomatologiczna J. Mrozicka-Flak,
6) Prywatny Gabinet Stomatologiczny Leszek Flak,
7) Anita Mateja Praktyka Dentystyczna.

Specjalistyczne usługi medyczne świadczone są przez:

1) Niepubliczny Zakład Opieki Zdrowotnej Optimax z Częstochowy, który świadczy usługi specjalistyczne w zakresie w dermatologii i okulistyce. Gabinety NZOZ'u działają w Działoszynie.
2) Specjalistyczną Indywidualną Praktykę Lekarską L. Urbańska-Demczuk, która świadczy usługi specjalistyczne w zakresie dermatologii.

Na terenie Miasta i Gminy Działoszyn apteki nie pełnią całodobowych dyżurów, ale jest zapewnione tzw. Pogotowie Dyżurowe, co zapewnia dostępność pacjentów do zaopatrzenia w środki farmaceutyczne o każdej porze.

W Działoszynie działają następujące apteki:

1) apteka „Panaceum" Katarzyna Kuder,
2) apteka „Primula" Krzysztof Giedyk,
3) apteka Urszula Cykowska,
4) apteka Katarzyna Grzyb,
5) Apteka Burchacińscy Wieluń
6) oraz PHU Kamil Szczęsny – punkt apteczny na terenie Trębaczewa.

Miasto i Gmina Działoszyn kilka razy w roku realizuje również bezpłatne badania mammograficzne dla mieszkanek gminy.

13. ROLNICTWO

Gmina Działoszyn ma charakter rolniczo-przemysłowy, należy do terenów bardzo ubogich w gleby przydatne do intensywnej produkcji rolnej. Użytki rolne stanowią 61,2% powierzchni Miasta i Gminy Działoszyn, tj. 7395ha. 82,0% użytków rolnych i stanowią gleby niskich klas bonitacyjnych.

Grunty rolne w gminie Działoszyn dzielą się następująco:

- 90% powierzchni stanowią grunty orne, jednak nie znaczy to, że powierzchnia zakwalifikowana do gruntów ornych jest w całości zagospodarowana rolniczo.
- użytki zielone zajmują 9% powierzchni rolnej. Zbiorowiska łąkowe i pastwiskowe występują głównie w dolinie Warty, rzadziej w dolinach mniejszych dolin i śródpolnych obniżeniach. Część z nich zachowała półnaturalny charakter. Zbiorowiska łąkowe są

zróżnicowane w zależności od stopnia uwilgocenia gleby oraz od jej żyzności. Siedliska łąk świeżych nie nawożone i nie pielęgnowane podlegają procesowi degradacji i dość szybko zmieniają się pod względem składu florystycznego na ubogie gatunkowo i małowartościowe zbiorowiska łąk i siedlisk ubogich, dlatego też wymagają racjonalnej gospodarki.

- znikomą powierzchnię gruntów rolnych w gminie Działoszyn stanowią sady, tj. 1%.

Na terenie Miasta i Gminy Działoszyn w 2021r. nie wystąpiły szkody w gospodarstwach rolnych spowodowane niekorzystnymi warunkami atmosferycznymi,

Jak co roku, również w 2021r. pracownicy świadczyli pomoc rolnikom w wypełnianiu wniosków o dopłaty składane do Agencji Restrukturyzacji i Modernizacji Rolnictwa.

W roku 2021 r. do Wydziału Podatków, Opłat i Gospodarki Odpadami Komunalnymi Urzędu Miasta i Gminy Działoszyn z tytułu zwrotu podatku akcyzowego zawartego w cenie oleju napędowego wykorzystywanego do produkcji rolnej wpłynęło **503** wniosków i wypłacono producentom rolnym kwotę **203.640,75 zł** tytułem zwrotu podatku akcyzowego**.**

14.FUNKCJONOWANIE GMINNYCH JEDNOSTEK ORGANIZACYJNYCH - NIE OPISANYCH WCZEŚNIEJ W RAPORCIE

14.1.Zakład Wodociągów i Kanalizacji w Działoszynie

Zakład Wodociągów i Kanalizacji w Działoszynie prowadzi działalność w zakresie gospodarki wodociągowo – kanalizacyjnej na terenie Miasta i Gminy Działoszyn.

Zakład zatrudnia 36 osób: w tym 32 osoby w pełnym wymiarze (1 osoba urlop bezpłatny), 3 osoby na 7/8 etatu ,1osoba na 1/2 etetu.

Zakład prowadzi Oczyszczalnię Ścieków w Działoszynie i Trębaczewie oraz obsługuje 7 ujęć wody w tym około 112,70 km. sieci wodociągowej i 74,80 km. sieci kanalizacyjnej.

<u>Wykonanie po stronie przychodów przedstawia się następująco:</u>

Wyszczególnienie		Plan na 2021 rok	Wykonanie za IV kwartały 2021 roku
§ 0830	Wpływy z usług	5 482000,00	5 442 666,01
§ 0920	Wpływy z pozostałych odsetek	3 000,00	166,07
§0940	Wpływy z rozliczeń/zwrotów	3 000,00	0,00
§ 0970	Wpływy z różnych dochodów	12 000,00	10 610,95
RAZEM		**5 500 000,00**	**5 453 443,03**

Wykonanie po stronie kosztów przedstawia się następująco:

Wyszczególnienie		Plan na 2021 rok	Wykonanie za I V kwartały 2021 roku
§ 3020	Wydatki osobowe niezaliczone do wynagrodzeń	66 000,00	63 035,97
§ 4010	Wynagrodzenia osobowe pracowników	1 850 000,00	1 840 184,97
§ 4040	Dodatkowe wynagrodzenia roczne	140 000,00	139 443,17
§ 4110	Składki na ubezpieczenia społeczne	326 000,00	325 927,84
§ 4120	Składki na Fundusz Pracy	38 500,00	38 340,99
§ 4140	Wpłaty na Państwowy Fundusz Rehabilitacji Osób Niepełnosprawnych	5 000,00	4 006,00
§ 4170	Wynagrodzenia bezosobowe	26 000,00	24 070,00
§ 4210	Zakup materiałów i wyposażenia	542 000,00	514 441,83
§ 4220	Zakup środków żywności	2 000,00	1 220,57
§ 4260	Zakup energii	845 000,00	768 690,75
§ 4270	Zakup usług remontowych	388 000,00	367 449,02
§ 4280	Zakup usług zdrowotnych	6 000,00	2 055,62
§ 4300	Zakup usług pozostałych	531 770,34	500 546,40
§ 4360	Opłaty z tytułu zakupu usług telekomunikacyjnych	14 000,00	11 771,71

§ 4400	Opłaty za administrowanie i czynsze za budynki, lokale i pomieszczenia garażowe	8 000,00	7 368,87
§ 4410	Podróże służbowe krajowe	3 000,00	115,34
§ 4430	Różne opłaty i składki	194 000,00	193 113,86
§ 4440	Odpisy na zakładowy fundusz świadczeń socjalnych	56 129,66	56 129,66
§ 4500	Pozostałe podatki na rzecz budżetów jednostek samorządu terytorialnego	12 000,00	4 191,10
§ 4580	Pozostałe odsetki	600,00	494,79
§ 4610	Koszty postępowania sąd. I prok.	670,00	0,00
§ 4650	Odsetki od nieterminowych wpłat podatku doch. d osób prawnych	130,00	0,00
§ 4700	Szkolenia pracowników	18 000,00	15 246,31
§ 4710	PPK	8 200,00	2 393,73
§ 6080	Zakupy inwestycyjne zakładu	59 000,00	48 546,48
	RAZEM	**5 140 000,00**	**4 928 784,98**

Odsetki w kwocie 494,79 zł zapłacono za nieterminowe wpłaty zobowiązań wynikające z niedostarczenia w terminie faktur o raz niezapłaceniu w terminie składek ZUS w związku z nieobecnością pracownika.

W paragrafie 4210 ujęto między innymi:
Zakup pieca C.O. KWPR Lider 5 38kW – 8 900,82
Premium gel -26 717,58
Paliwo - 67 031,19
Zetag – 26 842,41
Naner – 24 452,06

Sonda pomiaru stężenia suchej masy osadu-6 511,59
Pipline safer – 21 585,87
Węgiel kamienny na obiekty zakładu Wodociągów i Kanalizacji w Działoszynie – 12 738,63
Wyposażenie meblowe do pomieszczeń w budynku ZWiK –5 747,28
Wapno budowlane mielone wysoko reaktywne – 44 686,59
Kosiarki + podkaszarki – 5 324,93
Drążki teleskopowe – do pobierania próbek wody/ścieków – 1 387,63
Przepływomierz elektromagnetyczny 3szt. I 2 rejestratory – 27 497,38
Emulsja anionowa – polimer do osadu ściekowego ocz. Trębaczew – 608,41
Przepływomierze i rejestratory firmy ABB do zdalnego odczytu na ujęcia wody – 28 602,42
Cement montażowy do studzienek kanalizacyjnych – 2 957,16
Opony do samochodu SCANIA – 2 933,35
Zawór zwrotny kulowy – 4 335,74
Kompresor-2 726,18
Myjka KRANZLE z uchwytem na wąż ocz. Działoszyn – 2 002,54
Sprzęt elektroniczny do pomieszczeń w budynku ZWiK –8 555,80
Podchloryn sodu – 2 604,56
Wodomierze, materiały potrzebne do montażu wodomierzy, plomby wodomierzy – 29 611,99
Żarniki do lamp UV hydrofornia Działoszyn – 11 349,39
Zawór czerpalny do opalania – 3 820,97
Kruszywo + transport ocz. Działoszyn – 4 898,25
Szafy ubraniowe dla pracowników -3 265,04
Preparat do osadu czynnego -4 579,16
Pompa na przepompownię- 4 467,20
Pompa do ścieków-7 210,22
Dyfuzor rurowy-4 273,59
Dysze do Wuko-4 073,55
Testy kuwetowe -1 793,04
Włazy betonowe-3 010,13
Zestawy do montażu pomp-4 450,13
Pompa śrubowa z motoreduktorem- 9 426,57
Pompa sprężarkowa-3 800,00

Par. 4270 razem 367 449,02 ujęto:
Remont i modernizacja oprogramowania ilości ścieków wypł. z ocz. w Trębaczewie oprogramowania SCADA- 6 717,60
Remont dmuchaw na ocz. ścieków w Trębaczewie i Działoszynie- 3 826,79
Remont systemu kominowego ze stali nierdzewnej o średnicy 180 w budynku ZwiK-7 389,36
Remont oświetlenia placu na oczyszczalni ścieków w Trębaczewie- 6 157,80
Remont systemu automatycznego pracy oczyszczalni ścieków w Trębaczewie – etap I -13 435,20
Remont pompy ścieków przepompownia Zalesiaki -13 647,92
Naprawa mieszalnika wapna z osadem – ocz. ścieków w Działoszynie-19 033,20
Naprawa mieszadeł typ FLYGHT na ocz. ścieków w Działoszynie-11 084,04

Remont systemu automatycznego pracy oczyszczalni ścieków w Trębaczewie etap II- 13 435,20
Remont systemu automatycznego pracy oczyszczalni ścieków w Trębaczewie etap III-27 990,00
Remont pompy ścieków - przepompownia Raciszyn-8 598,53
Remont systemu automatycznego sterowania oczyszczalni ścieków w Trębaczewie-11 196,00
Naprawa i wymiana napędów zasuw autom. dla czynności ścieków w Trębaczewie.-13 032,85
Remont systemu autom. ster. pracy ocz. ścieków w Trębaczewie - etap IV końcowy-10 076,40
Wykonanie remontu prasy taśmowej filtracyjnej na ocz. ścieków w Działoszynie-25 465,30
Wykonanie remontu prasy taśmowej filtracyjnej na ocz. ścieków w Trębaczewie-8 923,51
Remont zagęszczarki Wacker.-223,03
Remont hydroforni w Działoszynie -53 975,01
Instalacja do zdalnego odczytu przep. na ocz. Trębaczew - remont przepływomierzy-3 582,72
Remont włazu studziennego kanalizacji - Szczyty ul. Wieluńska -1 455,48
Remont pompy 3085.183 - przepompownia Raciszyn ul. Działoszyńska-8 934,41
Remont pompy FLYGHT - przepompownia Zalesiaki-3 627,50
Materiały zakupione na remont hydrantu na ocz. śc.w Trębaczewie remont zasuwy wod.(wymiana) na sieci na os. Stacja w m-ci Trębaczew.-1 117,77
Wymiana serwisowa oleju i filtrów drążka kierownicy w sam. SCANIA- 2 196,65
Wykonanie remontu bramy wjazdowej na ocz. ścieków w Działoszynie-2 357,88
Naprawa- remont kraty taśmowej - oczyszczalnia ścieków Działoszyn.-6 885,54
Remont zasuwy DN300 przy komorze reaktora nr 1 ocz. ścieków Działoszyn-9774,11
Remont samochodu osobowego Skoda Fabia (układ hamulcowy, wymiana oleju)-2 146,00
Remont stopnia sprężającego dmuchawy - ocz. Działoszyn-11 173,61
Remont pompy ścieków przepompownia Raciszyn.-8 665,70
Remont pompy ścieków – ocz. Działoszyn, przep. ścieków ul. Bankowa Działoszyn-7 501,32
Remont systemu sterowania zbiorników buforowych – ocz. ścieków Działoszyn-15 898,32
Remont pompy ścieków na ocz. ścieków w Działoszynie-3 000,53
Masa mineralno - asfaltowa - zakupiono w celu remontu studni na ul. W. Polskiego-1 092,29
Bieżące remonty -23 831,45

Par. 6080 razem – 48 546,48 zł ujęto:

Lampa UV AM 1 316 montaż i materiały montażowe SUW - hydrofornia Bobrowniki- 13 323,24
Lampa UV AM 1 316 montaż i materiały montażowe SUW -hydrofornia Szczyty- 13 323,24
Zakup pojazdu osobowego marki Renault Megane – 21 900,00

14.2.Miejsko Gminny Dom Kultury w Działoszynie

Realizacja zadań w zakresie kultury

Miejsko-Gminny Dom Kultury w Działoszynie został utworzony 31 lipca 1991 roku na podstawie Uchwały nr X/89/91 Rady Gminy. Zadaniem statutowym MGDK, od początku istnienia, była organizacja życia kulturalnego, edukacja kulturalna, kształtowanie wrażliwości estetycznej w środowisku, jak również inspirowanie własnej twórczości uczestników zajęć. W tym okresie swojej działalności MGDK zanotował wiele sukcesów o zasięgu gminnym, powiatowym i regionalnym. Wypracowano też sporo różnorodnych formy pracy, które na stałe weszły do harmonogramu cyklicznych imprez kulturalnych, organizowanych na naszym terenie. Misją Miejsko-Gminnego Domu Kultury w Działoszynie jest prowadzenie wielokierunkowej działalności kulturalnej, upowszechnianie i promocja kultury, rozpoznawanie, rozwijanie i zaspokajanie potrzeb kulturalnych społeczności lokalnej, szeroko pojęta edukacja kulturalna oraz działania na rzecz lokalnej społeczności, świadomie uczestniczącej i współtworzącej swoją małą ojczyznę. Staramy się w pracować w taki sposób, aby odpowiadać na potrzeby lokalnej społeczności, ale również te potrzeby kreować. Stąd różnorodność naszych działań i narzędzi jakimi się posługujemy, a także różnorodność adresów pod które działania nasze kierujemy.

Realizacja zadań w zakresie kultury w 2021 r.

W roku 2021 w naszej instytucji działy : sekcja plastyczna – grupa młodsza i starsza ilość członków około 24 osoby, sekcja wokalna – zajęcia indywidualne i grupowe, ilość osób 12, grupa rytmiki – ilość osób 14, oraz grupy taneczne – dwie grupy młodsza i starsza ilość osób łącznie – 38, grupa rękodzieła artystycznego – ilość osób 9. Prowadzone były również indywidualne zajęcia rysunku i malarstwa oraz zajęcia taneczne (Latino- Solo) połączone z aerobikiem dla dorosłych. Powstała nowa grupa Aktywni Kulturalnie skierowana do osób 60+, licząca pod koniec roku 14 osób. Prowadzony jest Klub Spotkań Filmowych – stałe, bezpłatne seanse dla różnych grup wiekowych wg. określonego harmonogramu.

Podczas ferii zimowych oraz wakacji przygotowujemy i prowadzimy specjalną ofertę dla dzieci i młodzieży. Dzieci uczestniczą w wielu warsztatach i zajęciach plastycznych, manualnych, sportowych i rekreacyjnych. Odbywają się imprezy plenerowe, wycieczki, konkursy i zabawy. Zajęcia feryjne odbyły się online (czasowe zamknięcie instytucji), natomiast z oferty wakacyjnej skorzystało łącznie około 90 dzieci.

W minionym roku MGDK współpracował z Uniwersytetem III Wieku oraz zespołem folklorystycznym Trębaczewianie. Braliśmy udział w trzech projektach zewnętrznych: „ Sieć na kulturę w podregionie sieradzkim” Fundacja Zrównoważonego Rozwoju, „ Przystanek Kultura. Musical” Łódzki Dom Kultury oraz „Glina nie pyskuje. Budowanie więzi po lockdownie ” Fundacja „ Zamiast” (dofinansowanie z Urzędu Marszałkowskiego).

Łącznie w 2021 r. przeprowadzono:

Seanse filmowe wyświetlone przez zewnętrznego operatora – 8, ilość uczestników 710 osób **Seanse filmowe bezpłatne wyświetlone w klubie Spotkań Filmowych** – ilość seansów 15, ilość osób 231 **Koncerty** – ilość- 10 koncertów (w tym 2 współorganizowane) ilość osób 1120 Festiwale, przeglądy artystyczne – 2, ilość osób 300 (w tym 1 on-line) **Wycieczki turystyczno - krajoznawcze** – ilość 4, ilość osób 109 **Zajęcia animacyjne dla dzieci** – ilość 16, ilość osób – 206 **Warsztaty** – ilość 12, ilość osób – 80 **Spektakle teatralne** – ilość 4, ilość osób 390 **Wystawy** – ilość 9, ilość osób 670 **Prelekcje, spotkania, wykłady, szkolenia** – ilość 15, ilość osób 445 **Imprezy plenerowe** – ilość 3, ilość osób 1080 **Konkursy** – ilość 3, ilość osób 250 **Kiermasz** – ilość 1, przeprowadzony stacjonarnie i online, ilość osób około **Działania online prowadzone w związku z czasowym zamknięciem placówki**: działania skierowane do dzieci jako oferta zajęć feryjnych, oferta on-line skierowana do odbiorców kultury w różnym wieku, blok wydarzeń z okazji Dnia Kobiet, XVIII Regionalny Festiwal Wokalny „ Warta – Song".

Dołączono szczegółowe, kwartalne informacje z działalności kulturalnej MGDK.

Informacja dotycząca dotacji przekazanej przez Miasto i Gminę Działoszyn w 2021 r.

W 2021 r. przyznano jednostce **dotację podmiotową w wysokości 420 000,00 zł z czego wydatkowano kwotę w wysokości 420 000,00 zł.** Wydatkowane środki finansowe zostały przeznaczone na bieżącą działalność kulturalną, oraz drobne remonty.

Przychody:			
Wyszczególnienie	**Plan**	**Wykonanie**	**%**
I. Przychody ogółem	**443 658,00**	**442 303,09**	**99,69%**
Dotacja podmiotowa na działalność MGDK	420 000,00	420 000,00	100,00%
Przychody z usług	12 930,00	12 929,17	99,99%
Przychody ze sprzedaży towarów	0,00	0,00	0,00%
Pozostałe przychody operacyjne	10 702,00	9 348,21	87,35%
Przychody finansowe	26,00	25,71	98,88%
II. Stan środków obrotowych na początek roku w tym:	**57 491,20**	**57 491,20**	**100,00%**
zapasy materiałów	0,00	0,00	0,00%

zapasy towarów	176,99	176,99	100,00%
środki pieniężne	68 132,97	68 132,97	100,00%
należności i rozliczenia międzyokresowe	1 623,63	1 623,63	100,00%
zobowiązania	-12 442,39	-12 442,39	100,00%
RAZEM PRZYCHODY	**501 149,20**	**499 794,29**	**99,73%**
pokrycie amortyzacji poza planem	**39 035,60**	**39 035,60**	**100,00%**

Przychody zostały wykonane w 99,73% i obejmują:

1) dotację podmiotową z Urzędu Miasta i Gminy Działoszyn na działalność Miejsko-Gminnego Domu Kultury,
2) przychody z usług tj. z tytułu najmu lokali i pomieszczeń znajdujących się w budynku MGDK przy ul. Narutowicza 26A,
3) opłat za udział w zorganizowanych zajęciach, dofinansowania w formie sponsoringu na organizację imprez kulturalnych,
4) pozostałe przychody operacyjne tj. przychody z tytułu refundacji kosztów poniesionych na zorganizowanie stażu,
5) różnice VAT wynikające z zaokrągleń, odszkodowania.

Koszty:				
	Wyszczególnienie	**Plan**	**Wykonanie**	**%**
1	Wydatki osobowe niezaliczone do wynagrodzeń	412,00	411,41	99,86%
2	Wynagrodzenia osobowe razem	247 000,00	246 967,58	99,99%
3	ZUS	46 100,00	45 762,80	99,27%
4	Składki- fundusz pracy	6 300,00	5 953,07	94,49%
5	Wynagrodzenia bezosobowe	32 560,00	32 555,31	99,99%
6	Materiały i wyposażenie	20 000,00	15 739,70	78,70%
7	Koszt własny sprzedaży towarów	0,00	0,00	0,00%
8	Energia elektryczna	34 200,00	30 462,45	89,07%
9	Zakup usług remontowych	17 811,20	11 449,93	64,29%

10	Świadcz. na rzecz pracowników - zdrowotne	200,00	0,00	0,00%
11	Zakup usług pozostałych	79 566,00	43 582,02	54,77%
12	Świadcz. na rzecz pracowników - szkolenia	2 000,00	1 087,00	54,35%
13	Delegacje	1 000,00	432,90	43,29%
14	Różne opłaty i składki	4 000,00	2 113,57	52,84%
15	Świadczenie urlopowe	7 000,00	6 976,18	99,66%
16	Pozostałe koszty operacyjne	3 000,00	2 893,75	96,46%
RAZEM KOSZTY		**501 149,20**	**446 387,67**	**89,07%**
amortyzacja poza planem		**51 355,84**	**51 355,84**	**100,00%**

Informacja z działalności Miejsko – Gminnego Domu Kultury w Działoszynie

Działania on-line przeprowadzone w związku z czasowym zamknięciem instytucji Działania skierowane do dzieci i młodzieży jako oferta zajęć feryjnych

1. Zwyczaje karnawałowe w różnych zakątkach świata. Zadanie do wykonania – wykonania i ozdobienie maski karnawałowej. Szablony do wyboru.
2. Pogadanka na temat święta Trzech Króli. Czytanie na ekranie: „ Skąd się wzięli Trzej Królowie?”
3. Czytanie na ekranie: bajka dla dzieci.
4. Pokaz iluzji w wykonaniu p. Piotra Szumnego.
5. Warsztaty dla członków stałych zajęć wokalnych przygotowujące do nagrania koncertu WOŚP
6. Jurajski zabawy z Muzeum Ziemi Wieluńskiej.
7. Warsztaty plastyczne: Makrama podstawowe sploty.
8. Słuchowisko „ Zimowy poranek” przygotowane przez Muzeum Narodowe w Warszawie.
9. Warsztaty plastyczne – masy sensoryczne suchy śnieg.
10. Galeria chodnikowa – przedstawienie prac plastycznych Gabrysi.
11. Zagadkowa okolica czyli znajdź szczegół – część pierwsza
12. MY HERO-INA" - profilaktyczny spektakl międzypokoleniowy
13. Ogólnopolski Konkurs Fotografii Dzieci i Młodzieży „ Człowiek, świat, przyroda”
14. Czytanie na ekranie- „ Teodorek i śmiesznych przygód worek. Zadanie do wykonania: jak pomagam rodzinie, kolegom, znajomym.
15. Młodzi zdolni, kreatywni – przedstawienie pasji mieszkańca gminy.
16. Galeria Chodnikowa – przestawienie prac plastycznych Natalki.
17. Wirtualny spacer Zamek Królewski na Wawelu.
18. Wirtualny spacer Muzeum Narodowe. Oferta zajęć przygotowana przez Muzeum.
19. Warsztaty plastyczne – puchnące, rosnące farby.

20. Warsztaty dla członków stałych zajęć wokalnych przygotowujące do nagrania koncertu WOŚP
21. Spektakl online. Teatr Powszechny w Łodzi „ Rodzina”
22. Akcja fotograficzna zimowe szaleństwo : To co ulepimy dziś bałwana?
23. Czytanie na ekranie: Legenda o pająku. Zadanie do wykonania – obrazki pająków.
24. Rozstrzygniecie konkursu plastycznego: „ Jak spędzam ferie zimowe w dobie pandemii?”
25. Zagadkowa okolica czyli znajdź szczegół – część druga
26. Pogadanka: Ekologia czy warto zaprzątać sobie głowę? Ekologiczne zadania do wykonania.
27. Wirtualna wystawa twórczości p. Wanda Nąckiewicz.
28. Wirtualna wystawa prac Natalka Nąckiewicz.
29. Dzień Kubusia Puchatka.
30. Podsumowanie konkursów, działań na ferie.

Oferta on-line skierowana do odbiorców kultury w różnym wieku

15.01.2021 Kontynuacja akcji promującej czytanie ph. „ Czytanie na ekranie”. 21.01.2021 Koncert on-line z okazji Dnia Babci i Dziadka 31.01.2021 Koncert z okazji 29 Finału WOŚP oraz licytacje, e-skarbonka. W miesiącach styczeń – luty wystawa dziecięcych prac towarzysząca Finałowi WOŚP 8.02.2021 Rozpoczęcie nowej akcji on-line BOOKCROSSING czyli UWOLNIJ KSIĄŻKĘ. 5.02- 14.02.2021 Życzenia Walentynkowe – akcja on-line W miesiącach luty-kwiecień Wystawy twórczości p.Elżbiety Wanat Najgibauer, Tadeusza Posmyka, Jana Posmyka. Wystawy w formie stacjonarnej i on-line promujące Obchody XXX lecia MGDK. 15.02.2021 Niech żyje bal – zabawa online. Konkurs na najbardziej pomysłowy strój oraz najbardziej twórczy taniec. 19.02.2021 godz. 16.00 i 18.00 (2 seanse), ilość osób - 30 Klub Spotkań Filmowych – projekcja filmu Hotel Transylwania 3 W miesiącu luty – marzec Jubileuszowa Galeria prac dziecięcych. Wystawy prac Sylwii Nowak i Marty Janeczek.

Blok wydarzeń z okazji Dnia Kobiet 20.02.- 9.03. – spotkanie dla Pań on-line z kosmetyczką i fryzjerką „ Codzienna pielęgnacja włosów i skóry” - pogadanka i pokaz na temat Kosmetyków naturalnych „ Moc natury. Domowe kremy i mazidła” - warsztaty prowadzone przez Fundację Kobiet - warsztaty Makramy. Podstawowe sploty. - spotkanie on-line z trenerem personalnym – spektakl teatralny on-line. Teatr Kwadrat „ Upiór czyli berek w operze” - konkurs „ Co kryje damska torebka?” - Konkurs polubienia, zaproszenia do zabawy - Konkurs „ Jesteśmy piękne” - Konkurs „ Mój wymarzony dzień”

1.03. – 10.03.2021 projekt Sieć na Kulturę w podregionie sieradzkim – szkolenia pracowników. 5.03. 2021 r. (2 seanse) ilość osób 25. Seans w Klubie Spotkań Filmowych pt. „ Księżniczka Łabędzi i królestwo muzyki” 12.03.2021 r. Ilość osób 28 (2 seanse). Seans w Klubie Spotkań Filmowych pt. „ Hotel Transylwania 3” 18.03.2021 r. Publikacja filmu promującego Jubileusz XXX lecia istnienia MGDK. 21.03.2021 r. Akcja on-line Skarpetkowe wyzwanie #SkarpetkoweWyzwanie odbywa się co roku 21 marca z okazji Światowego Dnia Zespołu Downa. Tego dnia zakłada się dwie różne skarpetki, aby wyrazić różnorodność ludzi. 27.03.2021 r. XVIII Regionalny Festiwal Wokalny „Warta – Song”.

Ponadto były prowadzone w formie on-line zajęcia plastyczne oraz wokalne.

1. Konkurs on-line dla dorosłych „ Praca na dawnej fotografii”

2. Akcja „ Wiosno. Gdzie się schowałaś?”
3. Dzień Czekolady.
4. I Międzywojewódzki Amatorski Przegląd Pianistyczny w Miedźnie.
5. Święto Chrztu Polski 14.04
6. Akcja Dzień Ziemi czyli święto naszej planety – konkurs plastyczny.
7. 15 kwietnia Światowy Dzień Sztuki.
8. Kolejna odsłona akcji „ Uwolnij książkę”.
9. Malowanie na sztalugach w plenerze „ Majowa łąka”
10. Akcja - 230 rocznica uchwalenia Konstytucji 3 Maja - prace plastyczne dzieci i młodzieży z naszej gminy, oraz praca przestrzenna wykonana przez Środowiskowy Dom Samopomocy w Niżankowicach. Wystawy plenerowe, oraz akcja w Internecie.

IV Ogólnopolski Zlot Foodtrucków czas trwania - 7.05.-9.05.2021 r. ilość uczestników – około 400 osób Imprezę objął swoim patronatem burmistrz Miasta i Gminy Działoszyn p. Rafał Drab. Na miłośników jedzenia czekało wiele kulinarnych atrakcji, była to okazja do skosztowania specjałów z najdalszych, często egzotycznych zakątków świata. Mieszkańcy Działoszyna i licznie odwiedzający imprezę goście mieli okazję skosztować przysmaków z całego świata, od przepysznych hamburgerów, po wegetariańskie kanapki czy smaczne desery. Z powodu zaleceń bezpieczeństwa odwiedziło nas w tym roku tylko 10 żarciowozów. Nie była dostępna hala biesiadna oraz atrakcje dla dzieci.

Włączenie się w program profilaktyki raka piersi realizowany przez NU-MED Centrum Diagnostyki i Terapii Onkologicznej. Działania profilaktyczne pod hasłem „Sąsiadko, zbadaj się tak jak ja!” były realizowane w okresie od lutego 2019 do grudnia 2021 na terenie dwóch powiatów w województwie łódzkim – radomszczańskiego i pajęczańskiego. Czas trwania maj-czerwiec

Wznowienie stałych stacjonarnych zajęć zgodnie z obowiązującymi zaleceniami epidemiologicznymi. (17 maj)

XII Gminne Prezentacje Przedszkoli ph. „Przedszkolak potrafi” czas trwania 18.05.2021 r. ilość uczestników – forma on-line Przegląd przeprowadzono w oparciu o nadesłane filmy. Udział wzięły wszystkie gminne przedszkola. Wszyscy uczestnicy otrzymali nagrody rzeczowe.

Seanse w Klubie spotkań Filmowych

czas trwania 28.05.2021 r.

ilość uczestników – 40 osób Odbyły się 2 seanse filmowe: bajka dla dzieci oraz film familijny.

Wystawa prac czas trwania 25.05 – 16.06.2021 r. liczba uczestników – około 150 osób Wystawa prac ph. „ Droga do marzeń” autor Piotr Starzec. Piotr jest uczestnikiem zajęć Środowiskowego Domu Samopomocy w Niżankowicach. To właśnie tam pod okiem wykwalifikowanych terapeutów miał możliwość rozwinięcia swojej pasji. Podczas warsztatów w ŚDS powstały niepowtarzalne w swoim rodzaju prace.

Seanse w Klubie spotkań Filmowych

czas trwania 1.06. 2021 r.

ilość uczestników – 40 osób Seanse filmowe z okazji Dnia Dziecka.

Plenerowy seans filmowy czas trwania – 3.06.2021 r. liczba uczestników- około 60 osób Plenerowy seans filmowy „ Kino na leżakach”

Festyn plenerowy z okazji Dnia Dziecka liczba uczestników – około 150 osób czas trwania – 6.06.2021 r. Rodzinny festyn plenerowy z okazji Dnia Dziecka przeprowadzony wspólnie z firmą animacyjną Rytmiks.

Seanse w Klubie spotkań Filmowych

czas trwania 11.06.2021 r.

ilość uczestników – 20 osób Seans filmowy dla młodzieży.

Udział w festynie „ Powitanie lata” czas trwania 19.06.2021 r. liczba uczestników – 30 osób Podczas festynu zaprezentowały program artystyczny grupa wokalna oraz grupa taneczna działające w MGDK.

Festyn „Powitanie lata” czas trwania – 20.06. 2021 r. liczba uczestników – około 80 osób MGDK przygotował blok animacyjny dla dzieci.

Zorganizowano również bezpłatne warsztaty wikliniarskie, warsztaty plastyczne oraz warsztaty historyczno ceramiczne. Przygotowaliśmy udział w wydarzeniu Kolorów Holi.

Seanse w Klubie spotkań Filmowych

czas trwania 25.06.2021 r.

ilość uczestników – 40 osób Dwa seanse filmowe dla dzieci i młodzieży.

25.06. 2021 r. godz. 16.30 i 18.00, ilość osób: 40 Dwa bezpłatne seanse dla dzieci w Klubie Spotkań Filmowych („ Panda i Banda” oraz „ Hop”). **30.06.2021 r. ilość osób: 12** Kreatywne spotkania z plastyką – warsztaty Decoupage. Gry, zabawy, animacje. **1.07.2021 r. ilość osób: 10** Warsztaty taneczne, nauka fragmentu układu tanecznego oraz ćwiczenia rozciągające i zabawy rytmiczne **2.07.2021 r. ilość osób: 18** Blok zajęć wakacyjnych dla najmłodszych. W programie: zajęcia plastyczne, taneczne, gry, zabawy, animacje oraz bezpłatny seans w Klubie Spotkań Filmowych („Lorax”). **6.07.2021 r. ilość osób: 7** Plastyczne wyzwania „Collage znana postać” oraz gry, zabawy, animacje. **7.07.2021 r. ilość osób: 12** Warsztaty taneczne, nauka fragmentu układu tanecznego oraz ćwiczenia rozciągające i zabawy rytmiczne **8.07.2021 r. ilość osób: 11** Warsztaty wokalne praca nad interpretacją wybranych

utworów muzycznych, ćwiczenia rytmiczne i umuzykalniające. **9.07.2021 r. ilość osób 20** Seans filmowy dla najmłodszych w Klubie Spotkań Filmowych (Rodzeństwo Willoughby) **13.07. ilość osób 22** Blok zajęć dla najmłodszych: zajęcia taneczne, plastyczne, zabawy rytmiczne oraz animacje. **14.07.2021 r. ilość osób: 15** Warsztaty taneczne, nauka fragmentu układu tanecznego oraz ćwiczenia rozciągające i zabawy rytmiczne. **16.07. godz. 16.00, ilość osób 20 Warsztaty „ Budujemy hotele dla pszczół"** Celem warsztatów była ochrona przyrody i poszerzanie wiedzy o znaczeniu owadów w życiu człowieka oraz zbudowanie hoteli dla pszczół, które zostały ustawione w wybranych przez uczestników miejscach. Zbudowaliśmy 5 hoteli. **16.07 godz. 18.00, ilość osób około 100** Spektakl teatralny w wykonaniu Małych Form Teatralnych „ Widowisko" z Krakowa. Niezwykła lekcja o dobroci, szacunku do rodziców, o tym jak ważną pełnią rolę w życiu dziecka i nie tylko. Przedstawienie miało charakter interaktywny, widzowie często i bardzo chętnie brali czynny udział w widowisku. Wspaniała gra aktorska i świetny kontakt z publicznością. **20.07 ilość osób 18** Kreatywna lekcja biblioteczna dla najmłodszych. Zajęcia ph. „Jak się zachowywać na wakacjach" Krzyżówki, kalambury, zagadki, zajęcia ruchowo taneczne, projektowanie i wykonywanie pocztówek z wakacji. **20.07, ilość osób 40** Seans dla najmłodszych w klubie Spotkań Filmowych **21.07. ilość osób 30** Wycieczka autokarowa do Muzeum Dywizjonu 303 im. ppłk. pil. Jana Zumbacha w Napoleonie (gmina Lipie). Samoloty, broń, pamiątki po polskich pilotach walczących podczas II wojny światowej, to prawdziwa gratka dla miłośników biało-czerwonej szachownicy. **23.07 ilość osób 12** Kreatywne spotkania z plastyką ph. „ Las w słoiku", gry, zabawy, animacje **23.07 ilość osób 30** Seans dla dzieci w Klubie Spotkań Filmowych **26.07. ilość osób 40** Warsztaty ceramiczne dla dzieci i dorosłych ph. „ Glina nie pyskuje. Odbudowujemy więzi po lock downie". Warsztaty prowadzone przez Fundację Zamiast. **27.07 ilość osób 12** Warsztaty wokalne. Praca z utworami „Pożar w Kwaśniewicach" Niebiesko Czarnych oraz „ Bratnie dusze" Cleo. Ćwiczenia rytmiczne, praca z tekstem ,śpiew, improwizacja. **28.07 ilość osób 4** Kreatywna lekcja biblioteczna dla starszych, scenariusz zajęć w oparciu o książkę „ Wakacje Mikołajka". **29.07. ilość osób 12** Kreatywne spotkania z plastyką „ Mandale", gry, zabawy, animacje, wizyta w RCRKiT w Działoszynie **30.07. ilość osób 42** Seanse filmowe dla najmłodszych w Klubie Spotkań Filmowych **4.08. ilość osób 40** Kolejne spotkanie podczas warsztatów ceramicznych dla dzieci i dorosłych ph. „ Glina nie pyskuje. Odbudowujemy więzi po lock downie". Warsztaty prowadzone przez Fundację Zamiast.

Projekt Kultura przystanek Musical. **13.08. ilość osób – 20** Projekt Przystanek Kultura Musical. Warsztaty aktorskie Prowadzący p. Joanna Wiśniewska aktorka teatralna, logopeda. Gościnnie współpracuje z Teatrem Arlekin w Łodzi oraz Teatrem Muzycznym w Łodzi. Prowadzący p. Szymon Nygard aktor. Gra w Teatrze Arlekin w Łodzi. W telewizji można go było zobaczyć m.in. w "Ranczo", " Ojcu Mateuszu" czy " Komisarzu Aleksie" **19.08 ilość osób 20** Projekt Przystanek Kultura Musical . Warsztaty wokalne i wykład Prowadzący p. Krzysztof Wawrzyniak asystent reżysera w Teatrze muzycznym w Łodzi. Pracował przy realizacji kilkunastu operetek, musicali, koncertów. Kierownik artystyczny Festiwalu OFF Północna. P. Emilia Klimczak solistka Teatru Muzycznego w Łodzi. Współpracowała z Teatrem Jaracza i Teatrem Nowym w Łodzi. Brała czynny udział w mistrzowskich konkursach wokalnych polskich i zagranicznych pedagogów. p. Ewa Spanowska ukończyła z

wyróżnieniem Akademię Muzyczną w Łodzi , współpracuje z Teatrem Muzycznym w Łodzi. **23.08. ilość osób 20** Projekt Przystanek Kultura Musical . Warsztaty taneczne. Prowadzący p. Anna Dębowska absolwentka Państwowej Szkoły Baletowej w Łodzi. Brała m.in. udział w produkcji musicalu Evita i rock opery Jesus Christ Superstar.

Projekt „Glina nie pyskuje. Budowanie więzi po lockdownie" 25.08. ilość osób 40 Podsumowanie projektu „Glina nie pyskuje. Budowanie więzi po lockdownie." Zadanie publiczne realizowane przez Fundację „ZAMIAST" z Czarnożył.

Wystawa „ Wrzesień 1939" czas trwania 26.08 – 25.09.2021 r. ilość osób około 250 (przez okres trwania wystawy) „Wrzesień 1939. Polska wobec niemieckiej i sowieckiej agresji". Zbiory pozyskane z IPN zostaną dołączone pamiątki oraz zdjęcia z naszej okolicy pochodzące z czasów II wojny światowej.

Koncert Alerta, Alerta czas trwania – 28.09.2021 r. ilość uczestników – około 150 osób Koncert „ Alerta, Alerta. Nigdy więcej wojny". Podczas koncertu wystąpiły zespoły „ Leśne ludki", „ The Analogs" oraz „ Skankan".

Klub Spotkań Filmowych czas trwania 27.08.2021 r. liczba uczestników – 40 osób Seanse w Klubie Spotkań Filmowych dla dzieci i młodzieży.

Klub Spotkań Filmowych czas trwania - 1.09.2021 ilość osób 16 Seans da dzieci i młodzieży w Klubie Spotkań Filmowych.

Koncert charytatywny czas trwania – 5.09 2021 r. liczba uczestników – około 150 osób Udział grupy wokalnej podczas Festynu. Organizacja warsztatów plastycznych.

Wystawa prac członków sekcji plastycznej czas trwania – 9.09.- 30.09.2021 r. liczba uczestników – około 80 osób Wystawa prac członków sekcji plastycznej działającej w MGDK. Prace ph. „ Zachód słońca" i „ Wspomnienie wakacji".

Klub Spotkań Filmowych czas trwania 17.09.2021 r. liczba uczestników – 40 osób Seanse w Klubie Spotkań Filmowych dla dzieci i młodzieży.

Święto Kolorów Holi czas trwania – 18.09.2021 r. liczba uczestników – około 30 osób Święto Kolorów Holi. W trakcie m.in. kampania edukacyjno-informacyjna „Czad i Ogień. Obudź czujność" czyli promocja bezpiecznych zachowań w obliczu zagrożeń - Państwowa Straż Pożarna w Pajęcznie, spotkanie z wizażystką i doradcą pielęgnacyjnym, strefa makijażu, strefa zabaw i animacji, oraz strefa gastronomiczna.

Klub Spotkań Filmowych czas trwania 24.09.2021 r. liczba uczestników – 40 osób Seanse w Klubie Spotkań Filmowych dla dzieci i młodzieży.

Kwalifikacje Regionalne 26 Konkursu Piosenki „ Wygraj sukces" czas trwania – 27.09.2021 r. liczba uczestników – około 300 osób Udział członków sekcji wokalnej

w kwalifikacjach regionalnych, z trzech delegowanych osób jedna zakwalifikowała się do finału.

14.3.Publiczna Biblioteka Miasta i Gminy Działoszyn

1. Dotacje, Programy, Granty

- "Zakup nowości wydawniczych do bibliotek" w ramach programu Biblioteki Narodowej oraz Ministra Kultury i Dziedzictwa Narodowego. W ubiegłym roku pozyskaliśmy kolejne 2.500 tys. na zakup 89 książek.

2. „Mała Książka – Wielki Człowiek”

Projekt realizowany przez nasze biblioteki od 02.09.19. Przypominamy, że projekt przeznaczony jest dla dzieci w wieku przedszkolnym (3-6 lat). Jego celem jest zachęcić rodziców do odwiedzania bibliotek i codziennego czytania z dzieckiem. Każde dziecko w wieku przedszkolnym (3-6 lat), które przyjdzie do biblioteki, otrzyma w prezencie wyjątkową Wyprawkę Czytelniczą na dobry czytelniczy start. W Wyprawce dzieci znajdą wyjątkową książkę, dostosowaną pod względem formy i treści do potrzeb przedszkolaka, a także Kartę Małego Czytelnika. Za każdą wizytę w bibliotece, zakończoną wypożyczeniem minimum jednej książki z księgo zbioru dziecięcego, Mały Czytelnik otrzyma naklejkę, a po zebraniu dziesięciu zostanie uhonorowany imiennym dyplomem potwierdzającym jego czytelnicze zainteresowania. Dzięki akcji dziecko pozna bibliotekę i zostanie pełnoprawnym uczestnikiem życia kulturalnego. W Wyprawce znajdą coś dla siebie także rodzice – przygotowana dla nich 86 broszura informacyjna przypomni o nieocenionej roli czytania w rozwoju ich dziecka oraz o rozmaitych korzyściach wynikających z częstego odwiedzania biblioteki. Udział w projekcie jest całkowicie bezpłatny zarówno dla bibliotek, jak również dla dzieci i ich rodziców. Badania wykazują, że dzieci wychowywane pośród książek są bardziej pewne siebie, mają większy niż rówieśnicy zasób słownictwa i dobrze rozwiniętą wyobraźnię. Pożytki z czytania mają także konkretny wymiar materialny: czytające dzieci osiągają sukcesy i zarabiają więcej od tych, które nie czytają.

W 2021 roku Biblioteka Publiczna Miasta i Gminy Działoszyn dzięki Akcji „Mała Książka – Wielki Człowiek” pozyskała 27 najmłodszych Czytelników oraz rozdano 18 dyplomów, natomiast Filia biblioteczna w Trębaczewie 11 Czytelników oraz rozdano 5 dyplomów. Akcja cieszy się popularnością wśród naszych najmłodszych.

3. W portalu wbibliotece.pl

Naszą Bibliotekę można śledzić również w portalu wbibliotece.pl. Portal ułatwia wyszukiwanie książek, które znajdują się w naszym księgozbiorze.

Link do katalogu online: **https://w.bibliotece.pl/collection/user/dzialoszyn.bpmig/**

4. Staże zawodowe

Biblioteka Publiczna Miasta i Gminy Działoszyn realizuje staże zawodowe na podstawie umowy z Zespołem Szkół im. M. Skłodowskiej-Curie w Działoszynie oraz w ramach projektu pod nazwą „Zacznij działać!"

5. Zbiory biblioteczne, statystyki

W Bibliotece Publicznej Miasta i Gminy Działoszyn oraz Filii bibliotecznej w Trębaczewie posiadamy 37.275 książek. W roku 2021 zakupiliśmy 669 książek za 16.250,00 zł. Zarejestrowaliśmy 1663 czytelników, którzy wypożyczyli 18976 woluminów. W 2021 roku Bibliotekę odwiedziło 8802 Czytelników.

6. Wybrane formy pracy zrealizowane w 2021 roku

- Dyskusyjny Klub Książki

Przy Bibliotece Publicznej Miasta i Gminy Działoszyn działają 4 Dyskusyjne Kluby Książki:

- DKK Działoszyn powstały w 2012 r.; moderator: Justyna Panek

- DKK Trębaczew powstały w 2012 r.; moderator: Elżbieta Tasarz

- DKK dla dzieci w Trębaczewie powstały w 2013 r.; moderatorzy: Marta Starzyńska i Elżbieta Tasarz

- DKK dla dzieci w Działoszynie moderator: Anna Musiał

Celem działalności klubów jest aktywizacja czytelników polegająca na wspólnej dyskusji na temat wybranych książek, recenzowaniu ich oraz udziału w spotkaniach autorskich. Kluby spotykają się raz w miesiącu, organizują również wyjazdy do teatru i filharmonii. Program Klubów organizowany jest przez Wojewódzką Bibliotekę Publiczną w Łodzi we współpracy z Instytutem Książki. W ramach działalności klubów w Bibliotekach odbywają się spotkania autorskie, do tej pory gościliśmy, m.in.: **aktora Lecha Dyblika, autorki książek: Małgorzatę Kalicińską, Małgorzatę Gutowską Adamczyk, Magdalenę Witkowską, Hannę Cygler, Barbarę Kosmowską, Grażynę Jeromin-Gałuszkę, dziennikarzy Romana Czejarka, Grażynę i Wojciecha Jagielskich, Szymona Hołownię, Andrzeja Pilipiuka.**

W 2021 roku podczas pandemii odbywały się spotkania autorskie online, organizowane przez Wojewódzką Bibliotekę Publiczną w Łodzi wraz z Instytutem Książki. Spotkania autorskie dla dorosłych, lista autorów: Robert Małecki, Konrad Lewandowski, Tomasz Grzywaczewski,

Anna Kamiński, Michał Rusinek, Tomasz Samojlik, Anna Dziewit – Meller oraz Justyna Sobolewska, Marcin Szczygielski, Anna Onichimowska, Roksana Jędrzejewska, Sławomir Koper, Katarzyna Enerlich, Renata Piątkowska, Joanna Bator, Katarzyna Wasilewska, Marta Orzeszyna, Krzysztof Kochański, Daniel Odija, Witold Jabłoński, Grzegorz Kasdepka, Andrzej Pilipiuk.

- **Konkurs poetycki „W słowach utopieni”** - 25 listopad 2021 roku, w Bibliotece Publicznej Miasta i Gminy Działoszyn odbyło się wręczanie nagród w Konkursie Poetyckim "W słowach utopieni..". W tegorocznej edycji uczestnicy zmagali się z hasłem: „Człowiek musi jeść, pić i ubierać się – reszta jest szaleństwem.” – S. Lem. Do konkursu zgłoszonych zostało 43 utworów (35 wierszy i 8 opowiadań). W I kategorii wiekowej (do 11 lat) zgłoszone zostało 1 opowiadanie, w II kategorii wiekowej (12 - 15 lat) zgłoszone zostały 4 prozy i 27 wierszy, w III kategorii wiekowej (powyżej 16 lat) odnotowano 3 prozy i 8 wierszy. Jury konkursowe w składzie: Adam Piotrowski (przewodnicząca jury), Marta Kucharska, Anna Kubarycz oraz Małgorzata Wolna wyłoniło 8 laureatów w trzech kategoriach wiekowych. Pan Rafał Drab – Burmistrz Miasta i Gminy Działoszyn objął swoim Patronatem tegoroczny konkurs.

NARODOWE CZYTANIE

- Narodowe Czytanie 2021

Już po raz siódmy włączyliśmy się w obchody ogólnopolskiej akcji Narodowego Czytania. W roku 2021 w akcji został zaprezentowany dramat pt. Moralność Pani Dulskiej – Gabrieli Zapolskiej.

- Ogólnopolska Akcja „Cała Polska Czyta Dzieciom”

Akcja polega na nakłanianiu i rozpowszechnianiu czytania dzieciom bajek, przez rodziców, kiedy te są małe. Ma to na celu zwiększenie wyobraźni dziecka, zachęcenia do książek. Biblioteka zorganizowała cykl spotkań z przedszkolakami z Miejskiego Przedszkola w Działoszynie.

- Wyjazdy do Filharmonii

Biblioteka w roku 2021 zorganizowała dwa wyjazdy do Filharmonii Częstochowskiej. W październiku był to spektakl „Wąsik”, a w grudniu „Boeing, Boeing. Pan Rafał Drab – Burmistrz Miasta i Gminy Działoszyn ufundował nam przejazd do Częstochowy.

- 25 listopada – Światowy Dzień Pluszowego Misia

25 listopada swoje święto obchodzi najmilszy, najprawdziwszy przyjaciel dzieci - Pluszowy Miś! Nie jest to przypadkowa data, ponieważ tego dnia przypada rocznica powstania maskotki - pluszowego misia jest z nią związana ciekawa historia. Biblioteka zorganizowała lekcje biblioteczne z okazji Dnia Pluszowego Misia spotkania z przedszkolakami z Miejskiego Przedszkola w Działoszynie, ze Specjalnego Ośrodka Szkolno – Wychowawczego w Działoszynie oraz ze Szkoły Podstawowej w Szczytach (kl. I – III).

- Międzynarodowy Dzień Postaci z Bajek

5 listopada przypada Międzynarodowy Dzień Postaci z Bajek - Biblioteka zorganizowała spotkania z przedszkolakami z Miejskiego Przedszkola w Działoszynie oraz z Przedszkola w Szczytach.

- Dary od Czytelników

Biblioteka Publiczna Miasta i Gminy Działoszyn może się pochwalić niezwykłą ofiarnością ze strony naszych Czytelników. W ostatnim czasie trafiła do nas duża ilość książek o różnej tematyce. Są to książki dla dzieci, powieści obyczajowe, romanse czy bardzo ciekawe kryminały. Książki prezentowane na zdjęciach to tylko część z przyjętych darów. Mamy nadzieję, że zachęcą wszystkich do odwiedzenia naszej Biblioteki oraz zapoznania się z nowościami od naszych Czytelników.

7. Lekcje biblioteczne

W 2021 roku w Bibliotece Publicznej Miasta i Gminy Działoszyn oraz Fili Bibliotecznej w Trębaczewie zorganizowanych zostało wiele lekcji bibliotecznych, których tematyka dostosowana była do potrzeb konkretnych grup wiekowych. W lekcjach uczestniczyły dzieci w wieku przedszkolnym i szkolnym z terenu gminy Działoszyn.

8. Academica

Biblioteka przystąpiła do projektu Academica.

Cyfrowa Wypożyczalnia Publikacji Naukowych ACADEMICA to największa pełnotekstowa baza polskich publikacji naukowych. Udostępnia ponad 3,5 miliona dokumentów z zasobów Biblioteki Narodowej. Stale rozbudowywane zasoby Academiki obejmują współczesne piśmiennictwo naukowe ze wszystkich dziedzin w tym także najnowsze wydania podręczników akademickich, monografie, skrypty oraz czasopisma specjalistyczne (ponad 2 tys. tytułów), teksty źródłowe, literaturę piękną oraz zbiory specjalne i publikacje nie chronione prawem autorskim.

Sprawozdanie o przebiegu wykonania planu finansowego samorządowej instytucji kultury Biblioteki Publicznej Miasta i Gminy Działoszyn za rok 2021

Przychody:			
Wyszczególnienie	**Plan**	**Wykonanie**	**%**
I. Przychody ogółem	**402 456,00**	**402 455,07**	**100,00%**
Dotacja podmiotowa na działalność Biblioteki MiG Działoszyn	400 000,00	400 000,00	100,00%
Przychody z usług	150,00	150,00	100,00%
Dotacja z Biblioteki Narodowej	2 250,00	2 250,00	100,00%
Pozostałe przychody operacyjne	49,00	49,00	100,00%
Przychody finansowe	7,00	6,07	86,71%
II. Stan środków obrotowych na początek roku w tym:	**11 485,74**	**11 485,74**	**100,00%**
zapasy materiałów	0,00	0,00	0,00%
środki pieniężne	26 084,22	26 084,22	100,00%
należności i rozliczenia międzyokresowe	11 017,60	11 017,60	100,00%
zobowiązania	-25 616,08	-25 616,08	100,00%
RAZEM PRZYCHODY	**413 941,74**	**413 940,81**	**100,00%**

Przychody zostały wykonane w 100% i obejmują:

1. dotację podmiotową z Urzędu Miasta i Gminy Działoszyn na działalność Biblioteki Publicznej Miasta i Gminy Działoszyn,
2. dotację z Biblioteki Narodowej na zakup księgozbioru
3. pozostałe przychody operacyjne : wynagrodzenie z US za terminowe wpłaty podatku PIT
4. kapitalizacja odsetek

Koszty:				
	Wyszczególnienie	**Plan**	**Wykonanie**	**%**
1	Wynagrodzenia osobowe razem	285 100,00	285 050,75	99,98%
2	ZUS	48 362,00	48 361,45	100,00%
3	Składki- fundusz pracy	4 930,00	4 928,88	99,98%
4	Materiały i wyposażenie	9 700,00	9 691,77	99,92%
5	Energia elektryczna	18 245,00	18 188,47	99,69%
6	Zakup pomocy dydaktycznych materiałów i książek	16 250,00	16 250,00	100,00%
7	Świadcz. na rzecz pracowników - zdrowotne	100,00	100,00	0,00%
8	Zakup usług pozostałych	19 074,74	19 001,54	99,62%
9	Delegacje	0,00	0,00	0,00%
10	Różne opłaty i składki	598,00	597,12	99,85%
11	ZFŚS	9 731,00	9 730,48	99,99%
12	Internet	638,00	637,53	99,93%
13	Telefon	1 213,00	1 212,92	99,99%
RAZEM KOSZTY		**413 941,74**	**413 750,91**	**99,95%**

14.4.Środowiskowy Dom Samopomocy w Niżankowicach

Środowiskowy Dom Samopomocy w Niżankowicach jest jednostką organizacyjną Miasta i Gminy Działoszyn działającą w formie jednostki budżetowej, funkcjonującą od 01.10.2010 r. Obiekt, w którym mieści się Środowiskowy Dom Samopomocy zrealizowany został w ramach środków z Europejskiego Funduszu Rozwoju Regionalnego, Regionalnego Programu Operacyjnego Województwa Łódzkiego. Jest to placówka dziennego pobytu przeznaczona dla osób dorosłych przewlekle psychicznie chorych – typ A, dla osób z niepełnosprawnością intelektualną – typ B, dla osób ze spektrum autyzmu lub niepełnosprawnościami sprzężonymi – typ D. Swoim wsparciem obejmuje osoby zamieszkałe na terenie gminy Działoszyn, gminy Wierzchlas, z którą zostało podpisane porozumienie w dn. 04.01.2011r. i gminą Siemkowice w dn. 13.05.2015r.

Z terenu gminy Działoszyn uczestniczyło na zajęciach 27 osób, z terenu gminy Wierzchlas – 4 osoby i z terenu gminy Siemkowice 2 osoby. W okresie od 01.01.2021r. do 31.12.2021r. nasz Dom opuściła 1 osoba z terenu gminy Działoszyn, z powodu pogorszenia stanu zdrowia – 1, natomiast przybyły - 4. Aktualnie 33 osoby posiadają wydane decyzje administracyjne. W celu zapewnienia prawidłowego funkcjonowania uczestników w naszym Domu współpracowano z:

• Rodzinami i opiekunami
• Katolickim Stowarzyszeniem Charytatywnym „Betel" Dom Chleba Powszedniego dla Osób Niepełnosprawnych w Działoszynie
• Ośrodkami Pomocy Społecznej w Działoszynie, Wierzchlesie, Siemkowicach
• Środowiskowym Domem Samopomocy w Wieluniu, Justynowie, Ostrówku, Łasku, Osieku, Aleksandrowie Łódzkim
• Powiatowym Centrum Pomocy Rodzinie w Pajęcznie
• Specjalnym Ośrodkiem Szkolno – Wychowawczym w Działoszynie
• Niepublicznym Zakładem Opieki Zdrowotnej w Działoszynie
• Miejsko-Gminnym Domem Kultury w Działoszynie
• Społecznością lokalną

Środowiskowy Dom Samopomocy realizuje proces wspierająco – aktywizujący poprzez treningi, terapię zajęciową, terapię ruchową oraz szeroko rozumiane poradnictwo. Zajęcia odbywają się z podziałem na grupy w poszczególnych pracowniach oraz indywidualnie w oparciu o cele założone w indywidualnych planach postępowania wspierająco – aktywizującego. Udział uczestników w zajęciach jest uzależniony od ich potrzeb, możliwości, zainteresowań oraz aktualnego stanu psychofizycznego. Celem działań wspierająco – aktywizujących jest wspieranie i aktywizowanie uczestników w dążeniu do zwiększania zaradności i samodzielności w różnych sferach życia, z uwzględnieniem indywidualnych możliwości. Ponadto wypracowanie i utrzymanie podstawowych umiejętności samoobsługowych i ukształtowanie samodzielności w czynnościach życia codziennego. Wymienione wyżej cele, Środowiskowy Dom Samopomocy w Niżankowicach realizuje poprzez takie formy wsparcia, jak:

- trening funkcjonowania w życiu codziennym i zaradności życiowej (trening umiejętności samoobsługowych, trening porządkowy, trening budżetowy),
- trening umiejętności interpersonalnych i rozwiązywania problemów, trening umiejętności komunikacyjnych mający na celu kształtowanie i poszerzanie alternatywnych i wspomagających sposobów porozumiewania sie,
- trening umiejętności spędzania czasu wolnego,
- trening kulinarny,
- trening techniczny: zajęcia ceramiczno-rękodzielnicze, zajęcia krawieckie,
- terapia zajęciowa: zajęcia plastyczne,
- terapia ruchowa,
- poradnictwo pedagogiczne, psychologiczne, socjalne.

Wszystkie usługi świadczone przez ŚDS w Niżankowicach w roku 2021 dostosowane były do aktualnych rekomendacji Ministerstwa Rodziny, Pracy i Polityki Społecznej, Ministerstwa Zdrowia oraz Państwowej Inspekcji Sanitarnej dotyczących działalności placówek pobytu dziennego, w celu zapobiegania zakażeniom wirusem SARS-CoV-2. Treningi i terapie odbywały się w reżimie sanitarnym. W ramach prowadzonych zajęć uwzględniano tematykę dotyczącą obecnej sytuacji epidemicznej, ze szczególnym podkreśleniem wagi utrzymywania właściwej higieny osobistej oraz dystansu społecznego.

Środowiskowy Dom Samopomocy w Niżankowicach zapewnia swoim uczestnikom:

- dowóz do placówki,
- spożywanie gorącego posiłku w ramach treningu kulinarnego.

Środowiskowy Dom Samopomocy organizuje również imprezy okolicznościowe i integracyjne mające na celu integrację uczestników ze środowiskiem lokalnym, zapobieganie ich marginalizacji i wykluczeniu społecznemu. Uczestnicy z dużym zaangażowaniem przyłączają się do akcji pomocowych organizowanych przez MGOPS w Działoszynie, takich jak: „Radosna Wielkanoc w dobie pandemii" oraz „Podziel się na święta", wykonując przy tym własnoręcznie, na miarę swoich możliwości ozdoby świąteczne. Ponadto podczas 30 Finału WOŚP uczestnicy przygotowali spektakl muzyczny oraz przekazali na licytację obrazy i ceramiczne serca, które powstały podczas terapii w pracowniach plastycznej i ceramiczno-rękodzielniczej.

W roku 2021 uczestnicy Środowiskowego Domu Samopomocy w Niżankowicach wzięli udział w wymienionych poniżej imprezach integracyjnych:

- XV Przegląd Twórczości Artystycznej Osób Niepełnosprawnych, pt. „Nie zamieniaj serca w twardy głaz…"cyber - edycja – organizowany przez w Środowiskowy Dom Samopomocy w Głownie,
- XV Wojewódzki Konkurs plastyczny 2021, pt. „Morskie opowieści" organizowany przez Środowiskowy Dom Samopomocy w Łasku,
- Wyjazd na seans filmowy do „Kina za Rogiem" w Działoszynie,
- Wyjazd integracyjny do Pałacu Męcińskich w Działoszynie,
- „Powitanie lata" w Parku Strażaka – wystawa rękodzieła, prace wykonane przez uczestników,
- Piknik integracyjny w Lisowicach,
- Wyjazd integracyjny do Pałacu Męcińskich w Działoszynie,
- Kiermasz bożonarodzeniowy organizowany przez Miejsko-Gminny Dom Kultury w Działoszynie,
- Impreza integracyjna na pożegnanie lata w Środowiskowym Domu Samopomocy w Niżankowicach – „Turniej Boccii" z udziałem zaproszonych gości – uczestników Środowiskowego Domu Samopomocy z Bobrownik,
- Sesja zdjęciowa w plenerze w Działoszynie,
- Spotkanie Andrzejkowe w ŚDS w Bobrownikach,
- Muzyczne warsztaty terapeutyczne, pt.: „Język światła".

Realizacja dochodów i wydatków budżetowych na dzień 31.12.2021r.

Realizacja dochodów budżetowych

Dotacja celowa udzielona z budżetu Wojewody Łódzkiego w okresie od 01.01.2021 r. do 31.12.2021 r. w wysokości **691.361,25 zł** została wykorzystana na działalność statutową. Wpłaty z tytułu odpłatności uczestników za pobyt i usługi świadczone przez jednostkę przekazywane były przez opiekunów uczestników bezpośrednio na rachunek Urzędu Miasta i Gminy Działoszyn. Całość dochodów z tytułu odpłatności wyniosła 7.106,28 zł z czego 95% stanowi należność budżetu państwa tj. 6.750,97 zł, natomiast 5% - 355,31 zł stanowi dochód należny jednostkom samorządu terytorialnego. Zgodnie z wprowadzoną zmianą w ustawie z dnia 12 marca 2004 r. o pomocy społecznej (Dz. U. z 2021, poz. 803), a w związku z tym decyzją Miejsko – Gminnego Ośrodka Pomocy Społecznej w Działoszynie uczestnicy nie ponoszą odpłatności za pobyt i usługi świadczone w Środowiskowym Domu Samopomocy.

Klasyfikacja budżetowa				Plan po zmianach	Wykonanie
Dział	**Rozdział**	**§**	**Nazwa**	**w złotych**	**w złotych**
852	85203	4010	Wynagrodzenia osobowe pracowników	487 917,30	487 917,30
		4040	Dodatkowe wynagrodzenie roczne	30 855,46	30 855,46
		4110	Składki na ubezpieczenia społeczne	89 396,69	89 396,69
		4120	Składki na Fundusz Pracy	10 669,09	10 669,09
		4170	Wynagrodzenia bezosobowe	18 750,00	18 750,00
		4210	Zakup materiałów i wyposażenia	48 100,27	48 100,27
		4260	Zakup energii	8 000,00	7 023,19
		4270	Zakup usług remontowych	5 000,00	5 000,00
		4300	Zakup usług pozostałych	150 436,48	150 434,17

		4360	Opł. za usługi telekomunikacyjne w publicznej sieci	1 940,00	1 907,80
		4280	Zakup usług zdrowotnych	550,00	550,00
		4410	Podróże służbowe krajowe	0,00	0,00
		4430	Różne opłaty i składki	855,71	855,71
		4440	Odpisy na ZFŚS	18 991,00	18 991,00
			Razem:	**871 462,00**	**870 450,68**

Realizacja wydatków budżetowych

Najwyższą pozycję w strukturze wydatków jednostki stanowią wynagrodzenia osobowe pracowników oraz narzuty na wynagrodzenia. Bezosobowy fundusz płac to wynagrodzenia dla osób zatrudnionych w ramach umowy zlecenia i obejmuje obsługę kotłowni w celu zapewnienia i utrzymania właściwej temperatury w pomieszczeniach w okresie grzewczym oraz obsługę informatyczną ŚDS. Największą pozycję wśród wydatków rzeczowych dokonanych w budżecie w 2021r. stanowi § 4300 – zakup usług pozostałych. Środki w ramach tego § wykorzystano m.in. na dowóz uczestników z terenu gminy Działoszyn na zajęcia w Środowiskowym Domu Samopomocy. Kolejna pozycja wśród wydatków rzeczowych to § 4210 – zakup materiałów i wyposażenia. Środki w ramach tego § wykorzystano na doposażenie pracowni w materiały do terapii i treningów w poszczególnych pracowniach, w tym treningu prowadzonego w pracowni kulinarnej, mającego na celu zapewnienie uczestnikom posiłku.

Wnioski

Wspieranie i aktywizowanie uczestników Środowiskowego Domu Samopomocy w Niżankowicach w dążeniu do zwiększania zaradności i samodzielności w różnych sferach życia realizowane jest przez wykwalifikowaną kadrę pracowników. Postępowanie wspierająco – aktywizujące prowadzi do podnoszenia ogólnej zaradności życiowej osób biorących udział w zajęciach organizowanych przez Dom. Szereg podejmowanych działań przyczynia się do integracji społecznej i zapobiega marginalizacji osób ze szczególnymi potrzebami. Główne zadania Domu, wynikające z charakteru działalności są zindywidualizowane i dostosowane do zmieniających się potrzeb i możliwości uczestników oraz zakładają długotrwały proces oddziaływania.

15. REALIZACJA UCHWAŁ RADY MIEJSKIEJ W DZIAŁOSZYNIE

Uchwały podjęte przez Radę Miejską w Działoszynie w kadencji 2018- 2023 w 2021 r.

Lp.	Numer uchwały	data	w sprawie
1.	**XXXIV/220/21**	26 stycznia 2021 r.	Uchylenia "Wieloletniego planu rozwoju i modernizacji urządzeń wodociągowych i kanalizacji na lata 2019-2022"
2.	**XXXIV/221/21**	26 stycznia 2021 r.	Uchwalenia Gminnego Programu Przeciwdziałania Przemocy w Rodzinie oraz Ochrony Ofiar Przemocy w Rodzinnie na lata 2021-2026
3.	**XXXIV/222/21**	26 stycznia 2021 r.	Rozpatrzenie skargi na działalność Burmistrza Miasta i Gminy Działoszyn
4.	**XXXIV/223/21**	26 stycznia 2021 r.	Zamiaru likwidacji Publicznego Przedszkola w Szczytach
5.	**XXXIV/224/21**	26 stycznia 2021 r.	Zmian w budżecie Miasta i Gminy Działoszyn na 2021 rok
6.	**XXXV/225/21**	19 lutego 2021 r.	Zmieniająca uchwałę w sprawie Regulaminu udzielenia pomocy materialnej o charakterze socjalnym dla uczniów zamieszkałych na terenie Miasta i Gminy Działoszyn
7.	**XXXV/226/21**	19 lutego 2021 r.	Uchwalenia Gminnej Strategii Rozwiązywania Problemów Społecznych Miasta i Gminy Działoszyn na lata 2021-2028
8.	**XXXV/227/21**	19 lutego 2021 r.	Zamiaru likwidacji Szkoły Podstawowej Nr 1 im. Janusza Korczaka w Działoszynie wraz ze Szkołą Filialną w Szczytach (podporządkowanej organizacyjnie Szkole Podstawowej Nr 1 im. Janusza Korczaka w Działoszynie)
9.	**XXXV/228/21**	19 lutego 2021 r.	Zmian w budżecie Miasta i Gminy Działoszyn na 2021 rok
10.	**XXXV/229/21**	19 lutego 2021 r.	Zmiany Wieloletniej Prognozy Finansowej Miasta i Gminy Działoszynie na lata 2021-2031
11.	**XXXVI/230/21**	19 marca 2021 r.	Przyjęcia sprawozdań z działalności Komisji stałych Rady Miejskiej w Działoszynie za 2020 rok
12.	**XXXVI/231/21**	19 marca 2021 r.	Ustalenia wysokości stawek opłat za zajęcie pasa drogowego dróg gminnych Miasta i Gminy Działoszyn na cele nie związane z budową, przebudową, remontem, utrzymaniem i ochroną dróg

13.	**XXXVI/232/21**	19 marca 2021 r.	Zmian w budżecie Miasta i Gminy Działoszyn na 2021 rok
14.	**XXXVI/233/21**	19 marca 2021 r.	Zmiany Wieloletniej Prognozy Finansowej Miasta i Gminy Działoszyn na lata 2021-2031
15.	**XXXVI/234/21**	19 marca 2021 r.	Poboru podatku rolnego, leśnego i podatku od nieruchomości od osób fizycznych w drodze inkasa oraz wyznaczenia inkasentów i określenia wysokości wynagrodzenia za inkaso w gminie Działoszyn
16.	**XXXVI/235/21**	19 marca 2021 r.	Zmieniającej uchwałę Nr XLIV/280/17 z dnia 28 listopada 2017 r. w sprawie określenia trybu i sposobu powoływania i odwoływania członków Zespołu Interdyscyplinarnego do spraw Przeciwdziałania Przemocy w Rodzinie oraz szczegółowych warunków jego funkcjonowania
17.	**XXXVI/236/21**	19 marca 2021 r.	Likwidacji Publicznego Przedszkola w Szczytach
18.	**XXXVI/237/21**	19 marca 2021 r.	Uchwalenia miejscowego planu zagospodarowania przestrzennego dla terenów położonych w obrębie ewidencyjnym Działoszyn, Trębaczew, Zalesiaki położonych w gminie Działoszyn
19.	**XXXVI/238/21**	19 marca 2021 r.	Wyrażenia zgody na sprzedaż nieruchomości stanowiącej własność Miasta i Gminy Działoszyn
20.	**XXXVI/239/21**	19 marca 2021 r.	Przystąpienia do sporządzenia miejscowego planu zagospodarowania przestrzennego dla obszaru położonego w obrębie 3 Miasta Działoszyn
21.	**XXXVII/240/21**	4 kwietnia 2021 r.	Wniesienia zażalenia do Ministra Edukacji i Nauki na postanowienie Łódzkiego Kuratora Oświaty w Łodzi w sprawie negatywnej opinii dotyczącej zamiaru likwidacji Szkoły Podstawowej Nr 1 im. Janusza Korczaka w Działoszynie wraz ze Szkołą Filialną w Szczytach
22.	**XXXVIII/241/21**	23 kwietnia 2021 r.	Zmian w budżecie Miasta i Gminy Działoszyn
23.	**XXXVIII/242/21**	23 kwietnia 2021 r.	Zmiany Wieloletniej Prognozy Finansowej Miasta i Gminy Działoszyn na lata 2021-2031
24.	**XXXVIII/243/21**	23 kwietnia 2021 r.	Wyrażenia zgody na nabycie nieruchomości
25.	**XXXVIII/244/21**	23 kwietnia 2021 r.	Wyrażenia zgody na sprzedaż nieruchomości

			stanowiącej własność Miasta i Gminy Działoszyn
26.	**XXXIX/245/21**	17 maja 2021 r.	Zmian w budżecie Miasta i Gminy Działoszyn na 2021 rok
27.	**XXXIX/246/21**	17 maja 2021 r.	Zmiany Wieloletniej Prognozy Finansowej Miasta i Gminy Działoszyn na lata 2021 -2031
28.	**XXXIX/247/21**	17 maja 2021 r.	Określenia wzoru wniosku o przyznanie dodatku mieszkaniowego oraz wzoru deklaracji o dochodach gospodarstwa domowego
29.	**XXXIX/248/21**	17 maja 2021 r.	Przyjęcia "Programu opieki nad zwierzętami oraz zapobiegania bezdomności zwierząt na terenie Miasta i Gminy Działoszyn na 2021 rok
30.	**XXXIX/249/21**	17 maja 2021 r.	Uchwalenia miejscowego planu zagospodarowania przestrzennego dla obszaru obejmującego działkę oznaczoną numerem ewidencyjnym 153 położoną w obrębie 2 Miasta Działoszyn
31.	**XXXIX/250/21**	17 maja 2021 r.	Zmieniająca uchwałę w sprawie ustalenia wysokości stawek opłat za zajęcie pasa drogowego dróg gminnych Miasta i Gminy Działoszyn na cele nie związane z budową, przebudową, remontem, utrzymaniem i ochroną dróg
32.	**XXXIX/251/21**	17 maja 2021 r.	Zmiany: Regulaminu udzielania i rozliczenia dotacji celowej z budżetu Miasta i Gminy Działoszyn na dofinansowanie kosztów inwestycji służących ochronie środowiska polegających na wymianie źródeł ciepła w celu ograniczenia niskiej emisji na terenie Miasta i Gminy Działoszyn"
33.	**XXXIX/252/21**	17 maja 2021 r.	Wyboru metody ustalenia opłaty za gospodarowanie odpadami komunalnymi oraz ustalenia stawki tej opłaty dla nieruchomości, na których zamieszkują mieszkańcy
34.	**XXXIX/253/21**	17 maja 2021 r.	Zwolnienia w części z opłaty za gospodarowanie odpadami komunalnymi właścicieli nieruchomości zabudowanych budynkami mieszkalnymi jednorodzinnymi kompostujących bioodpady stanowiące odpady komunalne
35.	**XL/254/21**	9 czerwca 2021 r.	Zmian w budżecie Miasta i Gminy Działoszyn na 2021 rok
36.	**XL/255/21**	9 czerwca 2021 r.	Zmiany Wieloletniej Prognozy Finansowej Miasta i Gminy Działoszyn na lata 2021-2031
37.	**XLI/256/21**	25 czerwca 2021 r.	Udzielania Burmistrzowi Miasta i Gminy

			Działoszyn wotum zaufania
38.	**XLI/257/21**	25 czerwca 2021 r.	Rozpatrzenia i zatwierdzenia sprawozdania finansowego wraz ze sprawozdaniem z wykonania budżetu Miasta i Gminy Działoszyn za 2020 r.
39.	**XLI/258/21**	25 czerwca 2021 r.	Udzielenia absolutorium Burmistrzowi Miasta i Gminy Działoszyn Pana Rafała Draba z tytułu wykonania budżetu za 2020 r.
40.	**XLI/259/21**	25 czerwca 2021 r.	Uchwalenia planu pracy Rady Miejskiej oraz zatwierdzenia planów pracy Stałych Komisji Rady Miejskiej w Działoszynie na II półrocze 2021 r.
41.	**XLI/260/21**	25 czerwca 2021 r.	Zmian w budżecie Miasta i Gminy Działoszyn
42.	**XLI/261/21**	25 czerwca 2021 r.	Zmiany Wieloletniej Prognozy Finansowej Miasta i Gminy Działoszyn 2021-2031
43.	**XLI/262/21**	25 czerwca 2021 r.	Określenia średniej ceny jednostki paliwa w Mieście i Gminie Działoszyn w roku szkolnym 2021/2022
44.	**XLI/263/21**	25 czerwca 2021 r.	Wyrażenia zgody na wynajem lokalu na czas nieokreślony i odstąpienie od przetargowego trybu zawarcia umowy najmu
45.	**XLI/264/21**	25 czerwca 2021 r.	Określenia zasad udzielania i rozmiaru zniżek tygodniowego, obowiązkowego wymiaru godzin zajęć nauczycielom, którym powierzono stanowisko kierownicze w placówkach oświatowych prowadzonych przez Miasto i Gminę Działoszyn
46.	**XLI/265/21**	25 czerwca 2021 r.	Zatwierdzenia projektu zmiany Regulaminu dostarczania wody i odprowadzanie ścieków na terenie Miasta i Gminy Działoszyn
47.	**XLI/266/21**	25 czerwca 2021 r.	Przyjęcia regulaminu udzielania pomocy materialnej o charakterze socjalnym dla uczniów zamieszkałych na terenie Miasta i Gminy Działoszyn
48.	**XLI/267/21**	25 czerwca 2021 r.	Uchwalenia miejscowego planu zagospodarowania przestrzennego terenu położonego w Działoszynie przy ul. Sadowskiej
49.	**XLI/268/21**	25 czerwca 2021 r.	Przystąpienia do sporządzenia miejscowego planu zagospodarowania przestrzennego dla działek nr ewid. 243/48, 244/3, 244/4, 243/49, 244/5 (obręb 4 Miasto Działoszyn) oraz działki nr ewid. 284 (obręb 4 Miasta Działoszyn), gmina Działoszyn
50.	**XLII/269/21**	2 lipca 2021 r.	Zmiany uchwały Nr I/7/18 Rady Miejskiej w Działoszynie z dnia 20 listopada 2018 r. w sprawie powołania składów osobowych stałych komisji Rady Miejskiej w Działoszynie

51.	**XLIII/270/21**	23 lipca 2021 r.	Zmian w budżecie Miasta i Gminy Działoszyn na 2021 rok
52.	**XLIII/271/21**	23 lipca 2021 r.	Zmiany Wieloletniej Prognozy Finansowej Miasta i Gminy Działoszyn na lata 2021-2031
53.	**XLIII/272/21**	23 lipca 2021 r.	Ustalenia dopłat do cen ścieków wynikających z taryf za zbiorowe zaopatrzenie w wodę i zbiorowe odprowadzanie ścieków na terenie Miasta i Gminy Działoszyn w okresie pierwszych 12 miesięcy obowiązywania taryf
54.	**XLIII/273/21**	23 lipca 2021 r.	Organizacji wspólnej obsługi finansowo -księgowej, administracyjnej i organizacyjnej dla jednostek organizacyjnych Miasta i Gminy Działoszyn
55.	**XLIII/274/21**	23 lipca 2021 r.	Wniesienia skargi do Wojewódzkiego Sądu Administracyjnego w Warszawie na postanowienie Ministra Edukacji i Nauki z dnia 23 czerwca 2021 r.
56.	**XLIII/275/21**	23 lipca 2021 r.	Zmieniającej uchwałę w sprawie poboru podatku rolnego, leśnego i podatku od nieruchomości od osób fizycznych w drodze inkasa oraz wyznaczania inkasentów i określenia wysokości wynagrodzenia za inkaso w gminie Działoszyn
57.	**XLIII/276/21**	23 lipca 2021 r.	Przystąpienia do sporządzenia miejscowego planu zagospodarowania przestrzennego dla działki nr ewid. 43/1 obręb Działoszyn
58.	**XLIV/277/21**	27 sierpnia 2021 r.	Zmiany uchwały Nr XLV/287/10 Rady Miejskiej w Działoszynie z dnia 31 sierpnia 2010 r. w sprawie utworzenia Środowiskowego Domu Samopomocy dla Osób z Zaburzeniami Psychicznymi i Niepełnosprawnych Intelektualnie w Niżankowicach
59.	**XLIV/278/21**	27 sierpnia 2021 r.	Zmian w budżecie Miasta i Gminy Działoszyn na 2021 rok
60.	**XLIV/279/21**	27 sierpnia 2021 r.	Zmiany Wieloletniej Prognozy Finansowej Miasta i Gminy Działoszyn na lata 2021 -2031
61.	**XLIV/280/21**	27 sierpnia 2021 r.	Określenia rodzajów dodatkowych usług świadczonych przez gminę w zakresie odbierania odpadów komunalnych od właścicieli nieruchomości zamieszkałych z terenu Miasta i Gminy Działoszyn, zagospodarowania tych odpadów, sposobu ich świadczenia oraz wysokości cen za te usługi.
62.	**XLIV/281/21**	27 sierpnia 2021 r.	Sposobu i zakresu świadczenia usług w zakresie odbierania odpadów komunalnych

			od właścicieli nieruchomości zamieszkałych położonych na terenie Miasta i Gminy Działoszyn i zagospodarowania tych odpadów w zamian za uiszczoną przez właścicieli nieruchomości opłatę za gospodarowanie odpadami komunalnymi.
63.	**XLIV/282/21**	27 sierpnia 2021 r.	Zmiany Uchwały Nr V/42/19 Rady Miejskiej w Działoszynie z dnia 28 lutego 2019 roku w sprawie przyjęcia Regulaminu dostarczania wody i odprowadzania ścieków na terenie Miasta i Gminy Działoszyn
64.	**XLIV/283/21**	27 sierpnia 2021 r.	Zaliczenia drogi do kategorii dróg gminnych
65.	**XLIV/284/21**	27 sierpnia 2021 r.	Wyrażenia zgody na nabycie nieruchomości gruntowej od osoby fizycznej.
66.	**XLV/285/21**	28 września 2021 r.	Zmian w budżecie Miasta i Gminy Działoszyn na 2021 rok
67.	**XLV/286/21**	28 września 2021 r.	Zmiany Wieloletniej Prognozy Finansowej na lata 2021-2031
68.	**XLVI/287/21**	1 października 2021 r.	Przystąpienia do sporządzenia miejscowego planu zagospodarowania przestrzennego dla działki nr ewid. 689 położonej w obrębie 2 Miasta Działoszyn
69.	**XLVI/288/21**	1 października 2021 r.	Przystąpienia do sporządzenia miejscowego planu zagospodarowania przestrzennego dla terenu w obrębie geodezyjnym Trębaczew w gminie Działoszyn
70.	**XLVI/289/21**	1 października 2021 r.	Przystąpienia do sporządzenia miejscowego planu zagospodarowania przestrzennego dla terenu obejmującego część miejscowości Trębaczew w gminie Działoszyn – cmentarz parafialny wraz z otoczeniem
71.	**XLVI/290/21**	1 października 2021 r.	Przystąpienia do sporządzenia miejscowego planu zagospodarowania przestrzennego dla terenu położonego w sąsiedztwie Szkoły Podstawowej im. Marii Konopnickiej w Raciszynie w obrębie geodezyjnym Raciszyn w gminie Działoszyn
72.	**XLVI/291/21**	1 października 2021 r.	Przystąpienia do uchwalenia miejscowego planu zagospodarowania przestrzennego obejmującego działkę oznaczoną numerem ewidencyjnym 39 położoną w obrębie 1 Miasta Działoszyn
73.	**XLVI/292/21**	1 października 2021 r.	Przystąpienia do sporządzenia miejscowego planu zagospodarowania przestrzennego dla działek położonych w obrębie geodezyjnym
74.	**XLVII/293/21**	27 października 2021 r.	Zmian w budżecie Miasta i Gminy Działoszyn na 2021 rok
75.	**XLVII/294/21**	27 października 2021 r.	Zmiany Wieloletniej Prognozy Finansowej na lata 2021-2031
76.	**XLVII/295/21**	27 października 2021 r.	Przyjęcia zasad udzielania dotacji celowej na

			prace konserwatorskie, restauratorskie lub roboty budowlane przy zabytkach wpisanych do rejestru zabytków, znajdujących się na terenie Miasta i Gminy Działoszyn
77.	**XLVII/296/21**	27 października 2021 r.	Zmiany Regulaminu udzielania i rozliczania dotacji celowej z budżetu Miasta i Gminy Działoszyn na dofinansowanie kosztów inwestycji służących ochronie środowiska polegających na wymianie źródeł ciepła w celu ograniczenia niskiej emisji na terenie Miasta i Gminy Działoszyn
78.	**XLVII/297/21**	27 października 2021 r.	Przyjęcia Strategii Rozwoju Elektromobilności Miasta i Gminy Działoszyn
79.	**XLVII/298/21**	27 października 2021 r.	Wyrażenia zgody na nabycie nieruchomości gruntowej od osoby fizycznej
80.	**XLVIII/299/21**	26 listopada 2021 r.	Zmian w budżecie Miasta i Gminy Działoszyn na 2021 rok
81.	**XLVIII/300/21**	26 listopada 2021 r.	Zmiany Wieloletniej Prognozy Finansowej na lata 2021-2023
82.	**XLVIII/301/21**	26 listopada 2021 r.	Uchwały w sprawie wynagrodzenia Burmistrza Miasta i Gminy Działoszyn
83.	**XLVIII/302/21**	26 listopada 2021 r.	Określenia stawek podatku od nieruchomości
84.	**XLVIII/303/21**	26 listopada 2021 r.	Określenia stawek podatku od środków transportowych
85.	**XLVIII/304/21**	26 listopada 2021 r.	Przystąpienia do sporządzenia miejscowego planu zagospodarowania przestrzennego dla terenu położonego w obrębie geodezyjnym Nr 2 Miasta Działoszyn, w gminie Działoszyn
86.	**XLVIII/305/21**	26 listopada 2021 r.	Przystąpienia do sporządzenia zmiany miejscowego planu zagospodarowania przestrzennego dla terenu położonego w obrębie geodezyjnym Bobrowniki, w gminie Działoszyn
87.	**XLVIII/306/21**	26 listopada 2021 r.	Przystąpienia do sporządzenia miejscowego planu zagospodarowania przestrzennego dla terenu położonego w obrębie geodezyjnym Kolonia Lisowice, w gminie Działoszyn
88.	**XLVIII/307/21**	26 listopada 2021 r.	Zamiany nieruchomości położonych w obrębie geodezyjnym 2 Działoszyn (wieś)
89.	**XLVIII/308/21**	26 listopada 2021 r.	Zmiany uchwały Nr XXV/158/20 Rady Miejskiej w Działoszynie z dnia 26 maja 2020 r. w sprawie realizacji wspólnej inwestycji polegającej na zaprojektowaniu i wybudowaniu drogi prowadzącej od miejscowości Gligi do miejscowości Bugaj
90.	**XLVIII/309/21**	26 listopada 2021 r.	Wyrażenia zgody na utworzenie spółki SIM KZN Łódzkie Centrum spółka z ograniczoną odpowiedzialnością

91.	**XLVIII/310/21**	26 listopada 2021 r.	Zatwierdzenia wniosku o wsparcie ze środków Rządowego Funduszu Rozwoju Mieszkalnictwa na sfinansowanie objęcia udziałów w tworzonej Społecznej Inicjatywy Mieszkaniowej
92.	**XLVIII/311/21**	26 listopada 2021 r.	Uchylającej uchwałę nr XLVII/295/21 z dnia 27 października 2021 roku w sprawie przyjęcia zasad udzielania dotacji celowej na prace konserwatorskie, restauratorskie lub roboty budowlane przy zabytkach wpisanych do rejestru zabytków, znajdujących się na terenie Miasta i Gminy Działoszyn
93.	**XLVIII/312/21**	26 listopada 2021 r.	Uzgodnienia Projektu uchwały Sejmiku Województwa Łódzkiego w sprawie Załęczańskiego Parku Krajobrazowego na terenie województwa Łódzkiego
94.	**XLIX/313/21**	10 grudnia 2021 r.	Zmian w budżecie Miasta i Gminy Działoszyn na 2021 rok
95.	**XLIX/314/21**	10 grudnia 2021 r.	Zmiany Wieloletniej Prognozy Finansowej Miasta i Gminy Działoszyn na lata 2021 -2031
96.	**XLIX/315/21**	10 grudnia 2021 r.	Ustalenia wysokości i zasad wypłaty diet radnym Rady Miejskiej w Działoszynie
97.	**XLIX/316/21**	10 grudnia 2021 r.	Wysokości stawek podatku od środków transportowych
98.	**XLIX/317/21**	10 grudnia 2021 r.	Zwolnień od podatków od nieruchomości
99.	**XLIX/318/21**	10 grudnia 2021 r.	Pokrycia części kosztów gospodarowania odpadami komunalnymi z dochodów własnych niepochodzących z pobranej opłaty za gospodarowanie odpadami komunalnymi
100.	**XLIX/319/21**	10 grudnia 2021 r.	Przyjęcia zasad udzielania dotacji celowej na prace konserwatorskie, restauratorskie lub roboty budowlane przy zabytkach wpisanych do rejestru zabytków, znajdujących się na terenie Miasta i Gminy Działoszyn
101.	**XLIX/320/21**	10 grudnia 2021 r.	Wynagrodzenia Burmistrza Miasta i Gminy Działoszyn
102.	**XLIX/321/21**	10 grudnia 2021 r.	Zamiaru likwidacji Szkoły Podstawowej nr 1 im. Janusza Korczaka w Działoszynie wraz ze Szkołą Filialną w Szczytach (podporządkowanej organizacyjnie Szkole Podstawowej nr 1 im. Janusza Korczaka w Działoszynie)
103.	**XLIX/322/21**	10 grudnia 2021 r.	Przystąpienia do sporządzania zmiany studium uwarunkowań i kierunków zagospodarowania przestrzennego Miasta i Gminy Działoszyn
104.	**L/323/21**	29 grudnia 2021 r.	Zmian w budżecie Miasta i Gminy Działoszyn na 2021 rok
105.	**L/324/21**	29 grudnia 2021 r.	Zmiany Wieloletniej Prognozy Finansowej

			Miasta i Gminy Działoszyn na lata 2021 -2031
106.	**L/325/21**	29 grudnia 2021 r.	Uchwalenia Wieloletniej Prognozy Finansowej Miasta i Gminy Działoszyn na lata 2022-2031
107.	**L/326/21**	29 grudnia 2021 r.	Uchwalenia budżetu Miasta i Gminy Działoszyn na 2022 r.
108.	**L/327/21**	29 grudnia 2021 r.	Określenia warunków i trybu funkcjonowania zadań własnych Miasta i Gminy Działoszyn w zakresie sprzyjania rozwojowi sportu
109.	**L/328/21**	29 grudnia 2021 r.	Uchwalenia Programu Współpracy Miasta i Gminy Działoszyn z organizacjami pozarządowymi i innymi podmiotami na 2022 rok
110.	**L/329/21**	29 grudnia 2021 r.	Zmiany "Regulaminu udzielania i rozliczania dotacji celowej z budżetu Miasta i Gminy Działoszyn na dofinansowanie kosztów inwestycji służących ochronie środowiska polegających na budowie przydomowych oczyszczalni ścieków na terenie Miasta i Gminy Działoszyn"
111.	**L/330/21**	29 grudnia 2021 r.	Uchwalenia planu pracy Rady Miejskiej w Działoszynie oraz zatwierdzenia planów pracy Stałych Komisji Rady Miejskiej w Działoszynie w I półroczu 2022 r.

W 2021 r. Rada Miejska w Działoszynie kadencji 2018-2023 obradowała na 17 sesjach Rady Miejskiej w Działoszynie. Podczas posiedzeń Rady Miejskiej w Działoszynie zostało podjętych 111 uchwał. 14 uchwał dotyczyło zmian w budżecie Miasta i Gminy Działoszyn na 2021 rok. 13 uchwał dotyczyło zmiany Wieloletniej Prognozy Finansowej Miasta i Gminy Działoszyn na lata 2021 -2031.

W dniu 25 czerwca 2020 r. podczas XLI sesji Rady Miejskiej w Działoszynie rada udzieliła Burmistrzowi Miasta i Gminy Działoszyn p. Rafałowi Drabowi wotum zaufania oraz absolutorium za 2019 r.

W 2021 r. Rada Miejska w Działoszynie podjęła 8 uchwał związanych z oświatą na terenie Miasta i Gminy Działoszyn. Rada Miejska w Działoszynie w roku ubiegłym podjęła

uchwały: uchylenia "Wieloletniego planu rozwoju i modernizacji urządzeń wodociągowych i kanalizacji na lata 2019-2022", uchwalenia Gminnego Programu Przeciwdziałania Przemocy w Rodzinie oraz Ochrony Ofiar Przemocy w Rodzinnie na lata 2021-2026, uchwalenia Gminnej Strategii Rozwiązywania Problemów Społecznych Miasta i Gminy Działoszyn na lata 2021-2028, ustalenia wysokości stawek opłat za zajęcie pasa drogowego dróg gminnych Miasta i Gminy Działoszyn na cele nie związane z budową, przebudową, remontem, utrzymaniem i ochroną dróg, poboru podatku rolnego, leśnego i podatku od nieruchomości od osób fizycznych w drodze inkasa oraz wyznaczenia inkasentów i określenia wysokości wynagrodzenia za inkaso w gminie Działoszyn, wyrażenia zgody na sprzedaż nieruchomości stanowiącej własność Miasta i Gminy Działoszyn, przystąpienia do sporządzenia miejscowego planu zagospodarowania przestrzennego dla obszaru położonego w obrębie 3 Miasta Działoszyn, wyrażenia zgody na sprzedaż nieruchomości stanowiącej własność Miasta i Gminy Działoszyn, określenia wzoru wniosku o przyznanie dodatku mieszkaniowego oraz wzoru deklaracji o dochodach gospodarstwa domowego, przyjęcia "Programu opieki nad zwierzętami oraz zapobiegania bezdomności zwierząt na terenie Miasta i Gminy Działoszyn na 2021 rok, uchwalenia miejscowego planu zagospodarowania przestrzennego dla obszaru obejmującego działkę oznaczoną numerem ewidencyjnym 153 położoną w obrębie 2 Miasta Działoszyn, wyboru metody ustalenia opłaty za gospodarowanie odpadami komunalnymi oraz ustalenia stawki tej opłaty dla nieruchomości, na których zamieszkują mieszkańcy, zwolnienia w części z opłaty za gospodarowanie odpadami komunalnymi właścicieli nieruchomości zabudowanych budynkami mieszkalnymi jednorodzinnymi kompostujących bioodpady stanowiące odpady komunalne, określenia średniej ceny jednostki paliwa w Mieście i Gminie Działoszyn w roku szkolnym 2021/2022, wyrażenia zgody na wynajem lokalu na czas nieokreślony i odstąpienie od przetargowego trybu zawarcia umowy najmu, zatwierdzenia projektu zmiany Regulaminu dostarczania wody i odprowadzanie ścieków na terenie Miasta i Gminy Działoszyn, uchwalenia miejscowego planu zagospodarowania przestrzennego terenu położonego w Działoszynie przy ul. Sadowskiej, przystąpienia do sporządzenia miejscowego planu zagospodarowania przestrzennego dla działek nr ewid. 243/48, 244/3, 244/4, 243/49, 244/5 (obręb 4 Miasto Działoszyn) oraz działki nr ewid. 284 (obręb 4 Miasta Działoszyn), gmina Działoszyn, ustalenia dopłat do cen ścieków wynikających z taryf za zbiorowe zaopatrzenie w wodę i zbiorowe odprowadzanie ścieków na terenie Miasta i Gminy Działoszyn w okresie pierwszych 12 miesięcy obowiązywania taryfy, organizacji wspólnej obsługi finansowo-księgowej, administracyjnej i organizacyjnej dla jednostek organizacyjnych Miasta i Gminy Działoszyn, przystąpienia do sporządzenia miejscowego planu zagospodarowania przestrzennego dla działki nr ewid. 43/1 obręb Działoszyn, zmiany uchwały Nr XLV/287/10 Rady Miejskiej w Działoszynie z dnia 31 sierpnia 2010 r. w sprawie utworzenia Środowiskowego Domu Samopomocy dla Osób z Zaburzeniami Psychicznymi i Niepełnosprawnych Intelektualnie w Niżankowicach, określenia rodzajów dodatkowych usług świadczonych przez gminę w zakresie odbierania odpadów komunalnych od właścicieli nieruchomości zamieszkałych z terenu Miasta i Gminy Działoszyn, zagospodarowania tych odpadów, sposobu ich świadczenia oraz wysokości cen za te usługi, sposobu i zakresu świadczenia usług w zakresie odbierania odpadów komunalnych od właścicieli nieruchomości zamieszkałych położonych na terenie Miasta i Gminy Działoszyn i zagospodarowania tych odpadów w zamian za uiszczoną przez

właścicieli nieruchomości opłatę za gospodarowanie odpadami komunalnymi, zaliczenia drogi do kategorii dróg gminnych, przystąpienia do sporządzenia miejscowego planu zagospodarowania przestrzennego dla działki nr ewid. 689 położonej w obrębie 2 Miasta Działoszyn, przystąpienia do sporządzenia miejscowego planu zagospodarowania przestrzennego dla terenu w obrębie geodezyjnym Trębaczew w gminie Działoszyn, przystąpienia do sporządzenia miejscowego planu zagospodarowania przestrzennego dla terenu obejmującego część miejscowości Trębaczew w gminie Działoszyn – cmentarz parafialny wraz z otoczeniem, przystąpienia do sporządzenia miejscowego planu zagospodarowania przestrzennego dla terenu położonego w sąsiedztwie Szkoły Podstawowej im. Marii Konopnickiej w Raciszynie w obrębie geodezyjnym Raciszyn w gminie Działoszyn, przystąpienia do uchwalenia miejscowego planu zagospodarowania przestrzennego obejmującego działkę oznaczoną numerem ewidencyjnym 39 położoną w obrębie 1 Miasta Działoszyn, przystąpienia do sporządzenia miejscowego planu zagospodarowania przestrzennego dla działek położonych w obrębie geodezyjnym, przyjęcia zasad udzielania dotacji celowej na prace konserwatorskie, restauratorskie lub roboty budowlane przy zabytkach wpisanych do rejestru zabytków, znajdujących się na terenie Miasta i Gminy Działoszyn, zmiany Regulaminu udzielania i rozliczania dotacji celowej z budżetu Miasta i Gminy Działoszyn na dofinansowanie kosztów inwestycji służących ochronie środowiska polegających na wymianie źródeł ciepła w celu ograniczenia niskiej emisji na terenie Miasta i Gminy Działoszyn, przyjęcia Strategii Rozwoju Elektromobilności Miasta i Gminy Działoszyn, określenia stawek podatku od nieruchomości, określenia stawek podatku od środków transportowych, przystąpienia do sporządzenia miejscowego planu zagospodarowania przestrzennego dla terenu położonego w obrębie geodezyjnym Nr 2 Miasta Działoszyn, w gminie Działoszyn, przystąpienia do sporządzenia zmiany miejscowego planu zagospodarowania przestrzennego dla terenu położonego w obrębie geodezyjnym Bobrowniki, w gminie Działoszyn, przystąpienia do sporządzenia miejscowego planu zagospodarowania przestrzennego dla terenu położonego w obrębie geodezyjnym Kolonia Lisowice, w gminie Działoszyn, zamiany nieruchomości położonych w obrębie geodezyjnym 2 Działoszyn (wieś), zmiany uchwały Nr XXV/158/20 Rady Miejskiej w Działoszynie z dnia 26 maja 2020 r. w sprawie realizacji wspólnej inwestycji polegającej na zaprojektowaniu i wybudowaniu drogi prowadzącej od miejscowości Gligi do miejscowości Bugaj, wyrażenia zgody na utworzenie spółki SIM KZN Łódzkie Centrum spółka z ograniczoną odpowiedzialnością, zatwierdzenia wniosku o wsparcie ze środków Rządowego Funduszu Rozwoju Mieszkalnictwa na sfinansowanie objęcia udziałów w tworzonej Społecznej Inicjatywy Mieszkaniowej, uzgodnienia Projektu uchwały Sejmiku Województwa Łódzkiego w sprawie Załęczańskiego Parku Krajobrazowego na terenie województwa Łódzkiego, pokrycia części kosztów gospodarowania odpadami komunalnymi z dochodów własnych niepochodzących z pobranej opłaty za gospodarowanie odpadami komunalnymi, przystąpienia do sporządzania zmiany studium uwarunkowań i kierunków zagospodarowania przestrzennego Miasta i Gminy Działoszyn, określenia warunków i trybu funkcjonowania zadań własnych Miasta i Gminy Działoszyn w zakresie sprzyjania rozwojowi sportu, uchwalenia Programu Współpracy Miasta i Gminy Działoszyn z organizacjami pozarządowymi i innymi podmiotami na 2022 rok. Wszystkie projekty uchwał kierowane przez Burmistrza Miasta i Gminy Działoszyn na sesje Rady Miejskiej do uchwalenia

związane były z realizacją zadań własnych gminy wynikających z ustawy o samorządzie gminnym.

PODSUMOWANIE

W raporcie o stanie Gminy podobnie, jak w latach ubiegłych zostały Państwu przedstawione informacje opisujące sytuację Miasta i Gminy Działoszyn pod względem gospodarki finansowej, oświatowym, środowiska, infrastruktury technicznej, ładu przestrzennego i społeczeństwa. Mimo utrudnień gospodarczo-rynkowych wywołanych wzrostem cen spowodowanych pandemią nasza gmina w 2021 r. w większości zrealizowała zaplanowane inwestycje. Miasto i Gmina Działoszyn jednak nie zwolniła tępa i w dalszym ciągu realizowała i realizuje wcześniej zaplanowane inwestycje oraz powierzone zadania.

Oprócz zadań własnych w 2021 r. zrealizowaliśmy zadania zlecone tj. przeprowadzenie wyborów uzupełniających do Rady Miejskiej w Działoszynie, czy przeprowadzenie Powszechnego Spisu Ludności i Mieszkań. Uważam, że nasza gmina stale się rozwija o czym świadczą inwestycje prowadzone w każdej najmniejszej miejscowości naszej gminy, jak i w samym mieście.

Burmistrz Miasta i Gminy Działoszyn
mgr Rafał Drab